ПУТЕВОДИТЕЛЬ

ПО

РЕВЕЛЮ И ЕГО ОКРЕСТНОСТЯМЪ.

ИЗДАЛЪ

СЪ ФРАНЦУЗСКАГО,

съ дополненіями и измѣненіями,

Н. Р.

(При семъ два вида Ревеля: рынокъ и монастырь).

В. М. Ушаковскаго
№

САНКТПЕТЕРБУРГЪ.

Въ типографіи Департамента Внѣшней Торговли.

1839.

ПЕЧАТАТЬ ПОЗВОЛЯЕТСЯ,

съ тѣмъ, чтобы по отпечатаніи представлено было въ Цензурный Комитетъ узаконенное число экземпляровъ.

С. Петербургъ, 20 Декабря 1838 года.

Цензоръ, *П. Корсаковъ.*

ОТЪ ИЗДАТЕЛЯ.

Географическое положеніе Ревеля на берегу Балтійскаго моря, откуда начинается Финскій заливъ, украшенный при Невскомъ устьѣ С. Петербургомъ, находится въ краѣ, извѣстномъ въ администраціи подъ названіемъ Остзейскаго, по-руски—восточно-приморскаго. Та часть края, гдѣ Ревель главный городъ, въ старину была Эстонія, нынѣ Эстляндская губернія. Тамъ сельское хозяйство образцовое: производительныя силы почвы доведены до полнаго развитія, силы народа приведены въ строжайшій учетъ, пашня какъ огородъ, хотя усѣяна крупными камнями, дороги — Московскіе бульвары, лѣса — парки, пріюты на станціяхъ не въ три человѣческіе роста, крестьянскія лошади мелки, но не норовисты. Во всемъ особый порядокъ идетъ до Нарвы, откуда гранитъ, нужно—горой стоитъ, нужно—обтесывается, нужно—разбивается въ щебень, нужно—измѣльчается въ мусоръ. Коренной народъ въ Эстлян-

4438-0

діи — Чухны, неопрятные, нечесаные, растрепаные; но всѣ почти грамотные, безъ чего Лютеранскій пасторъ никого не удостоитъ и святаго причастія. Между ними есть нѣсколько поселянъ въ особыхъ деревняхъ, Греко-Россійскаго закона, которые, однако, по-руски не говорятъ, а для церковныхъ требъ ѣздятъ въ Ревель. Потомки ли они коренныхъ Рускихъ, женившихся въ прежнія времена на Чухонкахъ, или произошли какъ иначе — это требуетъ изслѣдованія (*). Чухны Лютеранскаго вѣроисповѣданія, которыхъ часто вспоминаютъ въ Россіи при общемъ употребленіи чухонскаго масла, вообще тихи, не злы, но до-невѣроятности упрямы; при взаимномъ, дружелюбномъ расположеніи помѣщиковъ (чѣмъ Эстляндія отличается) въ хозяйствѣ удовлетворительны, склонны впрочемъ къ пьянству, но неспособны къ тяжкимъ уголовнымъ преступленіямъ и къ ложной присягѣ, и, что особенно странно, неспособны къ огородничеству, чѣмъ занимаются и въ Ревелѣ наши Ярославскіе Ростовцы — эти единственные въ Европѣ огородники. Родоначальники Ревеля торговаго — иностранцы изъ нѣмечины, болѣе Любчане, изстари Рускимъ извѣстные. Ревельскіе ремесленники образованы выше своего состоянія. Нѣтъ малаго, снаружи иногда вросшаго въ землю помѣщенія, которое внутри не украшалось бы фортепіаномъ и хорошею мебелью. Концерты,

(*) Кажется, это Рускіе, перебѣжавшіе въ старину изъ нынѣшней Псковской губерніи.

которые не-рѣдко бываютъ въ Ревелѣ, посѣщаются во множествѣ ремесленницами. Эстляндскіе помѣщики — потомки тѣхъ рыцарей, которые завладѣли всѣмъ побережнымъ, еще идолопоклонствовавшимъ краемъ на южной и юговосточной части Балтійскаго моря, гдѣ нынѣ Пруссія и вся Остзейская область. Древнія фамиліи рыцарей сохранились; настоящіе владѣльцы болѣе ста лѣтъ служатъ въ Россіи на военномъ, родовомъ своемъ поприщѣ, и Ферзены, Игельштремы, Эссены, Левенштерны, Тизенгаузены, Икскули, Буксгевдены, Паткули, Палены, Штакельберги, Унгернъ-Штернберги, Бенкендорфы, Мейендорфы, Адлерберги, достойнымъ образомъ ввили фамильные свои гербы изъ Вышгородской каѳедральной церкви, въ древо родословія столноваго Русскаго дворянства (*). Замѣчательно, что въ Эстляндіи и вообще въ Остзейскомъ краѣ, классъ помѣщиковъ не знаетъ, что такое, въ деревнѣ, *опускаться*; всѣ до глубокой старости, бодры, также внимательно поддерживаютъ себя дома, на покоѣ, какъ во время службы.

Остзейскій край былъ изстари Русской отчиной. Онъ присоединенъ къ Россіи окончательно отъ Шведовъ при Петрѣ Великомъ, на другой годъ послѣ пораженія ихъ подъ Полтавою. Ревель сдался на капитуляцію и принялъ государеву власть въ 1710 году. Мудрый преобразователь Россіи любилъ этотъ край,

(*) По древнему обычаю рыцарей, родовые ихъ гербы висятъ по спѣнамъ въ Вышгородскомъ храмѣ.

находя въ немъ, какъ и въ сосѣднихъ Европейскихъ государствахъ, такое *житье, обращеніе* и такіе *обычаи*, къ какимъ желалъ пріучить свой народъ. Съ тѣхъ поръ Остзейцы преданы одинаково съ нами царствующей въ Россіи власти, чтутъ какъ и мы память великаго преобразователя, понимая, что пріобрѣли они съ присоединеніемъ ихъ къ нашему государству. Одинъ изъ Эстляндскихъ помѣщиковъ до-нынѣ сохраняетъ, какъ вещь священную, палку Петра Великаго, которою Государь наказалъ однажды его предка за медленное приготовленіе обѣда, когда утомленный работою Петръ спѣшилъ куда-то ѣхать. Но обѣдъ оказался въ полной мѣрѣ царскимъ, и Государь, желая вознаградить невинно потерпѣвшаго, спросилъ послѣ стола хозяина: чего онъ хочетъ? Помѣщикъ пожелалъ имѣть на-всегда ту самую палку, и Государь тутъ-же ему подарилъ ее.

И одного благоговѣнія къ вѣковѣчной памяти Великаго уже достаточно, чтобъ придать интересъ всему, что относится до области, которая играла такую важную роль въ его исполинскихъ предначертаніяхъ о величіи и благѣ Россіи. Но Ревель имѣетъ еще и другую занимательность для каждаго Рускаго. Въ немъ и посредствомъ него, мы можемъ ознакомиться съ общимъ характеромъ нѣмецкихъ городовъ, основанныхъ въ старину особеннымъ отъ нашихъ и отъ другихъ новѣйшихъ городовъ, образомъ и существующихъ инымъ

обычаемъ, сколько любопытнымъ по своей оригинальности, столько же, а можетъ и болѣе— поучительнымъ для экономіи жизни въ наше время нервическаго такъ-сказать существованія.

Живя въ прошломъ году въ Ревелѣ, я убѣдился, какъ было-бы полезно заглядывать туда чаще нашимъ соотечественникамъ, и рѣшился издать по-руски описаніе этого города—г. Рейтлингера, со всѣми достопримѣчательностями окрестностей и подробностями быта, съ нѣкоторыми, впрочемъ, дополненіями и небольшими измѣненіями, надѣясь, что и заочное знакомство съ хорошимъ примѣромъ не останется безъ пользы. Моя книга уже готова и требуетъ посвященія. Кому-жь посвятить ее?

Почтеннымъ соотечественникамъ, мелкопомѣстнымъ хозяевамъ, усерднымъ къ Богу, преданнымъ власти, послушнымъ начальству: такъ-какъ имъ не-на-что и некогда ѣздить за границу на воды и знакомиться съ иностраннымъ свѣтомъ, отличнымъ отъ нашего? — Но они любятъ не жертву смиренную, не приношенія въ духѣ истины, а громкія восклицанія, пышныя удивленія. Можетъ-ли быть любопытно для нихъ скромное, правдивое описаніе тихаго, отстраненнаго отъ внутреннихъ ярмарокъ, Ревеля? Ревель — представитель трудолюбія разсчитаннаго, хозяйства соразмѣреннаго, помѣщеній только удобныхъ и скромныхъ, да кабинетныхъ занятій. Въ Ревелѣ даже въ лавочкахъ не тор-

гуются, не запрашиваютъ (*). Онъ не для общественныхъ парадовъ: обѣдовъ на три стола, вечеровъ до утра, гостей съ пятиминутными визитами, или съ недѣльными гощеніями, конюшенъ съ кенкетами; но кухней засореныхъ, спальней растворенныхъ настежь, дѣтскихъ на антресоляхъ стѣна объ стѣну съ дѣвичьими, а залъ двуэтажныхъ огромныхъ, гостиныхъ съ готическими пролетами и низенькихъ переднихъ съ запасными залавками и ремесленными челядинцами. Его наружность не блистательна: улицы узкія, изломанныя, строенія безвидныя, окна и высоки, и широки, и не по струночкѣ; домы съ острыми, черепичными крышами, къ улицамъ задомъ, будто отъ нихъ отворачиваются. Старинныя стѣны съ башнями обнимаютъ, какъ пращуры, рыцарскій Вышгородъ съ его торговымъ предмѣстіемъ — городомъ, посмѣваются изъ за бульваровъ, рвовъ, бастіо-

(*) « *Торгъ потѣшку любитъ* » говорятъ у насъ и запросъ при торгѣ должно понимать иначе. Это привычное обыкновеніе имѣетъ основаніе не столько въ любостяжаніи, сколько въ торговомъ духѣ Русскаго народа. Одинъ все-бы съ выгодою продавалъ; другой все бы дешевое покупалъ на случай надобности. Торговцы изстари привыкли, на вопросъ мимо-идущаго купца о цѣнѣ товара, объявлять какую вздумается, лишь-бы не оставить его безъ отвѣта, въ предположеніи, что кто идетъ мимо лавки, тотъ хочетъ знать цѣну изъ любопытства. Потому-то, когда сходятся въ цѣнѣ, обыкновенно приговариваютъ: « *что дѣлать.* » У насъ до сихъ-поръ не отвыкаютъ отъ удовольствія гулять по лавкамъ и прицѣниваться къ товарамъ, и торговцы хорошо угадываютъ такихъ покупателей.

новъ, надъ временемъ, и собирая дань уваженія съ росписныхъ въ полу-французскомъ нарядѣ, предмѣстій, говорятъ прохожему: «Я старина; не прикасайся ко мнѣ; » не ряди и не бѣли меня; я лѣтопись народа, бесѣда, » повѣсть, жизнь духа его; одежда моя не мѣдь позла- » щенная; языкъ не кимвалъ бряцающій, но глаголъ » времени; я воздаю честь каждому; урокъ мой и тебѣ » назидателенъ. Я линяя не опускаюся, ветшая не рас- » падаюся; во мнѣ что старо, то старо; что ново, то » ново, и на моихъ плечахъ вѣка четырнадцатаго смѣ- » шонъ нарядъ вѣка вашего девятнадцатаго. Если ты » меня не послушаешь — я отомщу, умолчу, не скажу » о тебѣ, и ты — мимо идохъ, и се не бѣ.» Въ Ревелѣ, въ комнатахъ съ улицы словно на улицѣ: кто хочетъ смотри и любуйся нѣмецкою опрятностію; при входахъ затворы вальяжные, сѣни обширныя; жители ходятъ тихо, привѣтствуютъ другъ-друга важно, не зная кто что обѣдаетъ; у женщинъ безконечныя заботы: успѣть самимъ дѣтей поучить, взрослыхъ въ школу отпустить, побольше своего дѣла надѣлать, изъ лавокъ не набирать въ долгъ (*), расплачиваться по счетамъ, расходы сводить съ приходами и не бить челомъ чужимъ добромъ. Мелкопомѣстные хозяева еще не знаютъ, и даже не уважаютъ той Философіи, которая не проповѣдуетъ энциклопедическіе лексиконы и журнальные сборники, какъ догматы ума, но даетъ каждому масштабу его цир-

(*) У насъ *въ долгъ не дать — не продать.*

куль, порядокъ свѣденіямъ, нить ко взгляду, форму сужденію, руководствуетъ къ началамъ, — которая въ нравственномъ и общественномъ мірѣ показываетъ какъ термометръ, тепло или холодно, и какъ барометръ—сыро или сухо,—которая разлагаетъ узорчатую ткань общества какъ анатомическій трупъ, указываетъ органы общественныхъ явленій, вліяніе на нихъ духа времени и образованіе изъ нихъ этого всепоборающаго духа времени,—которая обнаруживаетъ единство всеобщаго закона въ безчисленныхъ измѣненіяхъ и въ нихъ—неизмѣнную одинаковость начала, — Философіи, которая доказываетъ какъ дважды-два четыре, что во всѣхъ житейскихъ дѣлахъ, благо или зло зависитъ для каждаго отъ его *итого*, которая объясняетъ: отъ чего нашъ соотчичь, потомокъ одного и тогожь Славянина, на сѣверѣ — одинъ, въ степи — другой, на Дону — третій, на Кавказскомъ перешейкѣ — четвертый,—съ которою, прочитавъ исторію, знаютъ Русскаго Царя Петра, понимаютъ идею творческаго, вседержительнаго, единодержавнаго самодержавія, и узнаютъ Петра въ образцахъ нашего времени,—Философіи, съ которой не шушукаютъ: если-бъ то-то и то-то, и у насъ былъ-бы тамъ — Парижъ, сямъ — Амстердамъ, индѣ — Римъ, а кой-гдѣ — Лондонъ и своя Калькутта,—которая вразумляетъ, что мечь при бедрѣ Главы виситъ въ страхъ злымъ, въ защиту добрымъ, научаетъ правоправить словомъ истины, своего не терять, чужаго не присвоять,

проклинаетъ словомъ Писанія, всякаго, кто творитъ дѣло Божіе съ небреженіемъ, и вѣрно разсчитываетъ, какъ богачь по-природѣ изъ дохода своего теряетъ десятину на *лѣнь*, десятину на *незнаніе*, десятину на *безпечность*, десятину на *не-во-время* и *не-кстати*, десятину на *худую сноровку*, десятину на *не свое дѣло*, десятину на *не нашу тысячу рубятъ*, десятину на *перелетность* и *погоню разомъ за десятью зайцами*, десятину на *лѣство, худой сводъ концовъ съ концами*, на *часъ да вскачь* и на *авось*, и десятину на *черезъ пень колоду валить;* а все отъ того, что не-многіе вникаютъ въ посланія Св. Павла Апостола, котораго и Персидскій Шахъ Надиръ, чтобъ понять какъ должно, велѣлъ перевести для себя по-Фарсійски. Мудрая, вдохновенная, миротворительная, зиждительная Философія, ниспосылающая спасительныя начала не въ многословныхъ изъясненіяхъ! Съ нею помѣстный вотчинникъ говоритъ подъ смертный часъ: «Друзья мои, дѣти мои! Оставляя васъ и міръ, я не передаю вамъ любостяжательныхъ пріобрѣтеній; но вручаю то, чѣмъ благословилъ Богъ и пожаловалъ Государь моего дѣда, вашего прадѣда, за его службу. Отецъ мой и я, тоже служили, и служили не безъ воздаянія; что вы видите, чѣмъ владѣть будете—собрано, сбережено трудомъ честнымъ: образа подъ убрусами были нашими напутствіями по житейскому поприщу; старинные часы, некрасивые, пересчитали жизнь нашихъ стариковъ,

» какъ досчитываютъ и мое изхожденіе; домъ построенъ
» вашимъ прадѣдомъ, увеличенъ дѣдомъ, передѣланъ
» мною; вы родились, учились въ немъ; онъ для всѣхъ
» помѣстителенъ, не красивъ, но полонъ хозяйствомъ
» семейственнымъ. Вы живите въ немъ не гонором ъ,
» не самохвальной и кичливой честью, но русскою,
» почтенною честностью, и не стройте дворцовъ, не зная
» еще ихъ концовъ. Полученное мною отъ отца все
» сбережено для васъ, пріумножено. Я не тревожилъ
» праха вѣнчаннаго покойника (*) въ незамѣтномъ скле-
» пѣ подъ кирпичнымъ спудомъ, мудраго возстановителя
» нашего земледѣлія, призвавшаго на Россію Самозван-
» цевъ и лишь умиреннаго съ Россіей двухъ-вѣковымъ,
» могильнымъ безмолвіемъ: изъ поселянъ земледѣльче-
» скихъ ни одинъ не перечисленъ мною въ кабальное,
» крѣпостное холопство дворовое; я тридцать лѣтъ ми-
» ролюбно хозяйствовалъ, съ лѣсовъ не снималъ дѣдов-
» ской заповѣди и словомъ не игрывалъ. Да будетъ
» и межъ вами миролюбіе—не спорьте: споръ ведетъ къ
» размолвкѣ, отъ нее близко до ссоры, а кто ссорится,
» у того все остановится; вамъ жить надобно!.. Доброе
» имя семейства берегите больше всего, и не вѣрьте,
» кто-бъ ни сказалъ вамъ, что и безъ него доѣзжаютъ
» до пожизненнаго покоя. Смерть грѣшника люта, и
» его душа тяжело разстается съ тлѣнною оболочкою;
» стоны ея отгоняютъ и дѣтей отъ отца умирающаго:

(*) Борисъ Годуновъ.

» я бывалъ тому свидѣтелемъ! Жалобъ на меня вы » не услышите; при моемъ имени никто не улыбнется съ » самодовольствіемъ и не примолвитъ, что его спасъ » Богъ отъ дѣлъ со мною; послѣ меня вамъ не съ кѣмъ » разсчитываться. Моя работа кончена, кудель моя до» прядена чисто; ваша еще начинается. Да будетъ надъ » вами Божіе благословеніе!.. »

Желалъ-бы я посвятить Путеводитель по Ревелю соотечественницамъ « *между нами сказать* » съ дарованіемъ отъ природы свѣтлымъ, чувствомъ добрымъ, духомъ бодрымъ, для старшихъ прислужливымъ, для равныхъ услужливымъ, съ голосомъ звучнымъ, рѣчью переливнаго раската, и изъявительнымъ, и разглашательнымъ, и поспѣшнымъ, и о себѣ заботливымъ даже при папенькахъ, маменькахъ, бабенькахъ! — Но онѣ любятъ не книги, а розсказни; до чтеній небольшія охотницы; доѣхали по телеграфамъ до юной французской словесности, и остановились на верхнихъ ноткахъ, руладахъ, солахъ, родныхъ съ небомъ и народомъ Италіи, но чужихъ для гранита непочатаго, мятелей съ морозами, лѣса заповѣднаго, для села съ тремя церквами, пашни за семь верстъ и валдайской музыки — не сродняющихся съ хороводною пѣснію, хорнымъ согласіемъ, съ гармоніей русской природы. Прочтутъ-ли онѣ описаніе Ревеля, во всемъ умѣреннаго, съ тихими поклонами, скромными изъявленіями; гдѣ семилѣтній ребенокъ идетъ одинехонекъ версты за три въ школу учиться, гдѣ все

въ домѣ хозяйкой приправлено, хозяйкой гостю представлено, и гдѣ на балахъ даже, только танцуютъ, разговариваютъ и не разряживаются?

И такъ, посвящу Путеводитель соотечественникамъ промышленнаго состоянія — потомкамъ того состоянія, изъ котораго выборные бывали всегдашними спутниками успѣховъ Русскаго оружія и духъ коего изстари развивалъ нашу землю, которые еще при Іоаннѣ III ѣздили по торговымъ дѣламъ въ Персію, Индію и бывали съ очей-на-очи съ великимъ моголомъ, теряли въ Кафѣ, нынѣшней Ѳеодосіи, при взятіи Крыма Турками, на двѣнадцать милліоновъ флориновъ, вели въ старину торговлю, на переспоръ съ Англичанами, по западному берегу Каспійскаго моря и утратили въ Шамахѣ, при разграбленіи ея Лезгинами, на четыре милліона голландскихъ ефимковъ, при Петрѣ Великомъ путешествовали отъ Государя въ Персію и далѣе, заводили факторіи въ Амстердамѣ и были за-границей въ Петровомъ великомъ посольствѣ. Въ клубахъ потомковъ этихъ выборныхъ не расходится на сто тысячь рублей въ годъ картъ игральныхъ — не географическихъ, отъ ихъ фабрикъ помѣстные крестьяне исправно выплачиваютъ свои оброки казнѣ и вотчинникамъ, и сами пробавляются. Надѣюсь, что они станутъ читать все въ этой книгѣ и ѣздить, вмѣсто за-границы, въ Ревель — тѣлу во здравіе, карману въ сбереженіе.

Для большей полноты и опредѣлительности свѣдѣній о Ревелѣ, и чтобъ дать небывавшимъ въ этомъ краѣ нѣкоторое понятіе о Датской и Шведской старинной архитектурѣ, въ концѣ Путеводителя прибавлены: Эстляндская лѣтопись Русскаго Правительства и статистическое свѣденіе о Ревелѣ по состоянію города въ теченіе 1837 года, и присоединены къ книгѣ два вида: одинъ — большаго рынка въ Ревелѣ; другой — монастыря Св. Бригитты.

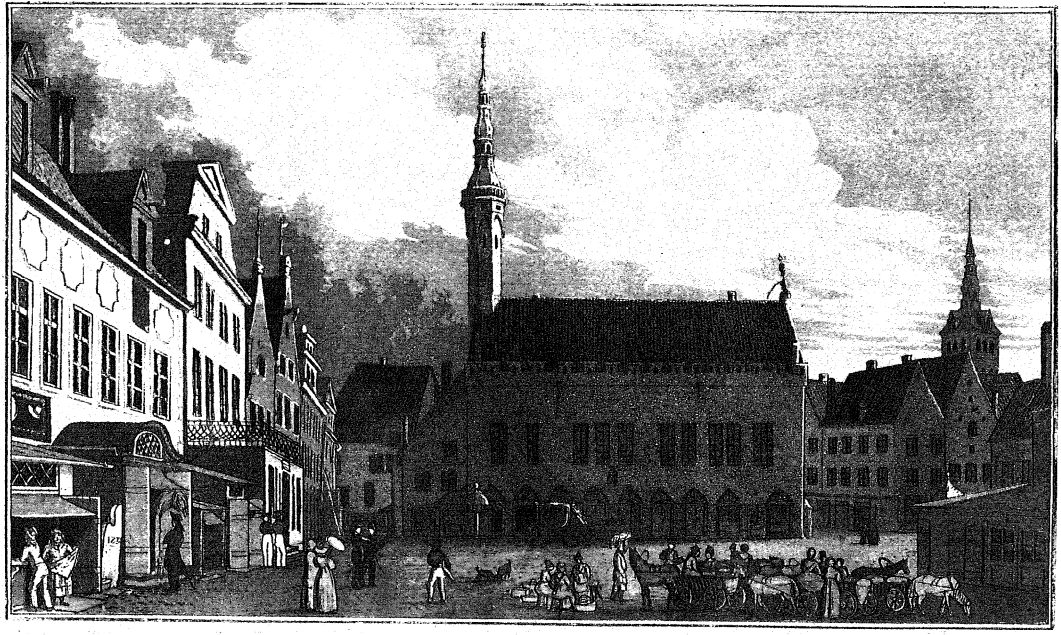

РЕВЕЛЬ

и

ЕГО ОКРЕСТНОСТИ.

Историческое свѣденіе о городѣ Ревелѣ.

1) *Владычество Датчанъ съ* 1218 *до* 1347 *года.*

Датскій Король Вальдемаръ II, дѣлавъ въ 1218 году десантъ на Эстонскій (Чудской-Чухонскій) берегъ, покорилъ Гарію, Вирландію и Алентахъ (*), и разрушивъ Линданискій укрѣпленный замокъ, который по всѣмъ признакамъ былъ построенъ въ 1194 или въ 1196 году Королемъ Канутомъ VI во время его нашествій на Эстонію, соорудилъ на его

(*) Округи Эстоніи до-нынѣ сохраняютъ свои коренныя названія. Въ нынѣшней Эстляндской губерніи, округъ *Викъ* — уѣздъ *Гапсальскій*, *Гарійскій* — *Ревельскій*, *Вирландскій* — *Везенбергскій*, *Алентахскій* — *гдѣ Нарва* и *Гервенскій* — *Вейсенштейнскій.*

развалинахъ новое укрѣпленіе. Народъ покорился Вальдемарову побѣдоносному оружію; но упорствовалъ принимать Христіянство: нигдѣ нехотѣли воздвигать деревянные кресты. Вальдемаръ обнесъ стѣнами два монастыря, довольно одинъ отъ другаго отдаленные, основанные его предками: Св. Михаила, построенный въ 1093 году Эрикомъ IV и монастырь Доминиканцевъ или черныхъ монаховъ, начатой въ XII вѣкѣ Канутомъ V и конченный въ 1248 году Эрикомъ V.

Въ 1227, Гросмейстеръ Волкенъ, выйдя изъ Риги, покорилъ Датскую Эстонію, и кажется — въ сіе имянно время одиннадцатилѣтняго владычества Нѣмцевъ, многіе иностранцы, болѣе Любчане, перешли въ этотъ край для торговыхъ промысловъ и населили первые Эстонію. Съ той поры начинаютъ говорить о Ревелѣ — прежде, вездѣ упоминается объ одномъ замкѣ.

Въ 1238, Эстонія, чрезъ посредство Папы Григорія IX, снова перешла къ Вальдемару II, который въ новомъ ея городѣ основалъ епископію и далъ Ревелю статутъ. Преем-

никъ его, Эрикъ V, замѣнилъ оный Городовымъ Положеніемъ Любека, которое дѣйствовало и въ послѣдствіи при всѣхъ правительствахъ въ Ревелѣ; городъ приведенъ въ оборонительное положеніе и его жители могли покойно наблюдать за своими внѣшними непріятелями, алчными къ завоеваніямъ, грабительствамъ и дракамъ. Ревельцы не были, однако, совсѣмъ безопасны и покойны; земля ихъ отъ Цигельскопеля до песковъ по Перновской дорогѣ и Тишерта проростала густыми лѣсами, а къ востоку покрывалась кустарникомъ и болотами; непріятели могли бродить вездѣ какъ дикіе звѣри; кой-какія дороги пролегали этѣми пустынями къ другимъ городкамъ, монастырямъ, замкамъ, и гдѣ-бъ кто ни жилъ — вездѣ было опасно и безпокойно: смѣлый одинъ могъ выходить даже за городскія ворота. Такъ, Ревельцы, заключенные за высокими городскими стѣнами подъ охраненіемъ сторожевыхъ башенъ, жили въ своихъ темныхъ и сырыхъ помѣщеніяхъ, простодушно, но щастливо, безъ понятій новѣйшей гражданственности, и если

не пользовались выгодами образованности, то существуя одними морскими промыслами, они нечувствовали и потребности въ нихъ.

Въ началѣ этой эпохи, городъ испыталъ много бѣдствій: осады, разорѣнія, чуму, войну съ Готландцами и Выборгцами, междоусобія то съ дворянствомъ, то съ Вышгородскимъ правительствомъ. Власть Датчанъ уже слабѣла и Ревель сдѣлался какъ-бы игрушкою другихъ властей, стремительныхъ къ завоеваніямъ.

Все это подробно описано въ Эстонской исторіи г. Виллигерода. Здѣсь упомянемъ объ однѣхъ важнѣйшихъ событіяхъ.

1249. Сынъ Вальдемара, Эрикъ V, даровалъ Ревелю Любское Городовое Положеніе. Тогда же образовались правительственное и торговое сословія.

1265. Королева Маргарита Самбирія дозволила городу чеканить собственную монету.

1284. Ревель вошелъ въ ганзейскій союзъ.

1287. — получилъ отъ Епископа Іоанна I, духовное и епископское право.

1310. Городъ такъ распространился, что монастырь Св. Михаила уже былъ внутри города.

1315. Хлѣбъ померзъ на корнѣ; отъ сего сдѣлался голодъ, и это произвело ужасныя слѣдствія. Эрикъ VII подтвердилъ всѣ привиллегіи Ревеля.

1317. Епископъ Николай I основалъ церковь Св. Николая.

1319. Эрикъ VII учредилъ первую публичную школу — нынѣшнее Вышгородское училище.

1323. Псковитяне—въ отмщеніе Эстонцамъ за то, что рыцари не смотря на миръ, убивали на Чудскомъ озерѣ и на берегахъ Наровы, Псковскихъ купцовъ и звѣролововъ—разорили (подъ предводительствомъ Литовскаго Князя Давида) Эстонію до самаго Ревеля и взяли нѣсколько тысячь плѣнниковъ, непощадивъ и святыни церквей.

1329. Епископъ Олай основалъ церковь Св. Олая.

1343. Чухонцы взбунтовались, и въ числѣ 10 тысячь человѣкъ осадили Ревель.

1344. Ливонскій Мейстеръ Бурхардъ такъ внѣзапно захватилъ бунтовщиковъ, что

изъ нихъ немногіе успѣли скрыться. — Начало Братства Черноголовыхъ (Шварценгёйптеровъ).

1346. Основанъ Вышгородскій храмъ во имя Пресвятой Богородицы, Вальдемаромъ III.

Вся Эстонія получила отъ Датскихъ Королей большую часть своихъ привиллегій: право гражданское, уголовное, полицейское; право избирать себѣ правителей и опредѣлять на всѣ духовныя и свѣтскія мѣста.

2) *Владычество Тевтонцевъ Ливонскихъ съ* 1347 *по* 1561 *годъ.*

1347. Бунтъ Чухонцевъ отнялъ у Вальдемара III средства для сопротивленія Тевтонцамъ Ливонскимъ, и Гросмейстеръ Ордена Генрихъ Дузенеръ, уступилъ Эстонію своимъ рыцарямъ за 247,000 рублей серебромъ (18,000 серебряныхъ марокъ). — Ливонскій Мейстеръ Госвинъ Герикъ поручилъ Ревель въ управленіе своему двоюродному брату Бурхарду

Дрейлебену, и подтвердилъ городу всѣ Датскія привиллегіи.

1407. Основанъ монастырь Св. Бригитты.

1433 — Мая 11, сгорѣлъ весь городъ, Вышгородъ, церкви и монастыри.

1524. Въ Ревелѣ начинается реформація.

1532. Чума умертвила болѣе 20,000 человѣкъ. — Въ городѣ сгорѣлъ лучшій монастырь Доминиканцевъ. Начало постройки укрѣпленій и большой башни, называемой кикъ-инъ-де-кёккъ, близь кузнецкихъ воротъ.

1543. Реформаторъ Лютеръ прислалъ въ Ревель перваго своего Суперъ-интенданта, Генриха Бока Гамельна.

1560. Русскіе съ Царемъ Іоанномъ Васильевичемъ IV, дрались съ Ревельцами на Перновской дорогѣ. Слѣды сего побоища сохраняются до-нынѣ.

Владычество Тевтонцевъ Ливонскихъ замѣчательно по наружной роскоши, вошедшей при нихъ во всѣ круги общества. Отъ послѣдняго подчиненнаго до перваго правителя всѣ стали наряжаться въ золотыя цѣпочки,

носить дорогія платья, ходить съ трубачами и ежедневно охотиться, играть и пировать.

3) *Владычество Шведовъ съ* 1561 *по* 1710 *годъ.*

Во время бунта Чухонцевъ, Ревель, тайно отъ Гросмейстера Годарда Кетлера, искалъ себѣ опоры у Шведскаго Короля Эрика XIV, поддаваясь ему лично со всею Эстоніей. Въ слѣдствіе сего

1561. Эстонія перешла подъ власть Шведовъ.

1565. Ливонскіе вассалы покушались осаждать Ревель, чтобъ взять его обратно отъ Шведовъ; но тщетно.

1569. Любско-Датскій флотъ изъ 30 судовъ бомбардировалъ Ревель; но только могъ захватить 30 торговыхъ судовъ, которыя и увелъ изъ порта.

1570. Вышгородъ взятъ Шведскимъ генераломъ Клаузомъ Курселемъ, взбунтовавшимся подъ предлогомъ неполученія жалованья; но его вскорѣ захватилъ Шведскій капитанъ Нильсъ Дубларъ, и онъ казненъ.

1577. Царь Іоаннъ Васильевичь IV вторично покушался взять Ревель; но бывшій тамъ правителемъ, Шведскій храбрый генералъ Генрихъ Горнъ съ сыномъ Карломъ, обстояли городъ, и Рускіе могли лишь разорить монастырь Св. Бригитты.

1627. Густавъ II Адольфъ (Шведскій) поручилъ Іоанну Рудбеку обревизовать церковныя дѣла и тогда же учредилъ Синодъ.

1629. Онъ же учредилъ Провинціяльную Консисторію и Почтовую Контору.

1631. Онъ же основалъ Гимназію.

1633. При Гимназіи заведена типографія.

1637. Издана первая Чухонская грамматика; также по-чухонски проповѣди, тропари Сталя Вестринга и кантаты въ стихахъ Григорія Салемана и Рейнеріуса.

1639. Голштейнское посольство проѣзжало чрезъ Эстонію и Россію, въ Персію, и на обратномъ его пути, отставшій отъ него Филиппъ Крузіусъ, которому понравился Ревель, вступилъ въ Шведскую службу, гдѣ выслужась, принялъ фамилію

Крузенштирна. Это родоначальникъ семейства нашего знаменитаго моряка, начальствовавшаго первою экспедиціей Россіянъ вокругъ свѣта.

1655. Чума произвела страшныя опустошенія въ Ревелѣ, куда стекались толпами жители укрывавшіеся отъ Рускихъ, дѣлавшихъ нашествіе на Эстонію.

4) *Владычество Рускихъ съ* 1710 *года.*

1711. Императоръ Петръ I, въ первый разъ посѣтилъ Ревель.

1713. Построеніе порта. — Напечатано по-чухонски Евангеліе, отъ Синода.

1714. Петръ I вторично посѣтилъ Ревель и повелѣлъ строить свой маленькій дворецъ въ Катеринталѣ.

1718. Построенъ большой Катеринтальскій дворецъ архитекторомъ Мишетти.

1725. Учрежденъ Сиротскій Домъ въ Вышгородѣ, Пасторомъ Миквицемъ.

1736. Цинзендорфъ говорилъ свои проповѣди въ церквахъ Св. Олая и въ Вышгородской.

1746. Іюля 20, Императрица Елисавета ратификовала въ Катеринентальскомъ дворцѣ трактатъ съ Австрійскою Императрицей Маріей Терезіей касательно Силезіи, который, спустя десять лѣтъ, былъ главною причиною семилѣтней войны.

1789. Шведскій флотъ разбитъ Русскимъ подъ командою Принца Нассау.

1801. Англійскій Адмиралъ Нельсонъ со флотомъ своимъ подходилъ къ Ревелю подъ дружественнымъ флагомъ.

1804. Въ ознаменованіе посѣщенія Ревеля Императоромъ Александромъ I, основано благотворительное для бѣдныхъ заведеніе его имени.

1805. Преобразована Гимназія и учреждены уѣздныя и начальныя школы.

1807. Начата постройка новаго порта, оконченная въ 1826 году.

*

1809. Англичане блокировали Ревельскій портъ, но не-долго. — Въ Ревелѣ учрежденъ постоянный театръ.

1825. Императоръ Александръ I въ послѣдній разъ посѣщалъ Ревель.

1827. Императоръ НИКОЛАЙ I посѣтилъ Ревель и повелѣлъ возобновить Катеринентальскій дворецъ. По Его же волѣ, въ Гимназію и въ Вышгородское училищѣ опредѣлены учители Русскаго языка на жалованьѣ отъ казны.

1828. Начало возстановленія послѣ пожара церкви Св. Олая.

1831. Іюля 27, въ Ревелѣ появилась холера и продолжалась до 5 Сентября. Ею занемогало 753 человѣка, изъ коихъ 467 умерли, а 286 выздоровѣли.

Ревель.

Ревель, по-чухонски *Таллинъ* отъ *Тани-Линъ* (городъ Датчанъ), по-латышски *Дани-Пильсъ* и по-руски, въ старину, *Колываня*, находится подъ 59° 26′ 22″ с. широты, и подъ 42° 19′ 15′ в. долготы, въ 359 верстахъ отъ С. Петербурга и въ 1057 в. отъ Москвы.

По мнѣнію Коцебу, имя Ревель или *Ревфаль* (паденіе дикой козы) произошло отъ того, что Вальдемаръ II, бывъ однажды на охотѣ, преслѣдовалъ по Лаксбергу это животное, которое бѣжавъ отъ него, скатилось съ горы. Въ память случая онъ такъ и назвалъ городъ, построенный имъ-же у подошвы горы (*). Другіе производятъ названіе города отъ латинскаго слова *vallis* или *vallum* (долина, лощина). Но кажется справедливѣе держаться мнѣнія г. Виллигерода. Онъ въ Эстонской его исторіи доказываетъ, что *Ревель* происходитъ отъ

(*) *Прилич.* Это словопроизводство кажется вѣроподобнѣе; иначе для чегожь дана завѣтному кубку Шварценгёйнтеровъ форма козьей ноги съ копытомъ? *Издат.*

Датскаго слова *Рефффель*, по-нѣмецки *Рефъ* или *Рифъ*, т. е. песчаная длинная и узкая отмѣль. Вѣроятно это были въ прежнее время нынѣшніе большой и малый Карловскіе острова на рейдѣ, въ 2 — 3 верстахъ отъ города.

Климатъ въ Ревелѣ часто и внезапно перемѣнчивъ и вообще не-слишкомъ пріятенъ по причинѣ болотнаго, сѣвернаго и маловозвышеннаго надъ моремъ мѣстоположенія. Весною, осенью и въ Декабрѣ бываютъ крѣпкіе вѣтры. Весенній сѣверовосточный особенно вреденъ для вегетаціи; но самый сильный всегда дуетъ отъ сѣверозапада. Большіе жары — въ концѣ Іюня, и тогда они доходятъ до 106° по Делилю. Зима обыкновенно наступаетъ къ Ноябрю и продолжается до Апрѣля; сильнѣйшіе морозы — въ началѣ Генваря: ртуть иногда упадаетъ на 196° по Делилю или на 24° по Реомюру; ниже — уже рѣдко и то, развѣ, на короткое время. Впрочемъ, воздухъ въ Ревелѣ чище нежели въ сосѣднихъ мѣстахъ, и не смотря что почва болотная — сырость и туманъ случаются

рѣдко. Конечно, такому качеству воздуха Ревельцы обоего пола обязаны своимъ здоровьемъ. Въ Ревелѣ во всѣхъ кругахъ жителей болѣе здоровыхъ нежели въ другихъ мѣстахъ; нигдѣ не встрѣтится молодость столь цвѣтущая, бѣлизна болѣе блестящая, цвѣтъ лицъ такъ здоровый и лучшее тѣлосложеніе!..... Все это приписываютъ тому, что Эстляндцы всегда бравируютъ непогодами, ведутъ жизнь бодрую и воздержную, встаютъ обыкновенно съ солнцемъ и тщательно избѣгаютъ всѣхъ случаевъ, когда по необходимости ночь обращается въ день. Конечно по этому кто-то и назвалъ ихъ вторыми русскими Черкессами. Индѣ люди кажутся красивѣе вечеромъ нежели утромъ; въ Ревелѣ напротивъ: встрѣтитесь ли съ женщинами утромъ при блескѣ солнца, или вечеромъ въ туманной атмосферѣ приморскаго мѣста — всѣ онѣ красивы какъ розы, въ которыхъ яркіе оттѣнки перемѣшиваются съ бѣлизною лилей.

Едва ли гдѣ есть столько дѣтей какъ въ Ревелѣ. Въ гостяхъ, въ семействахъ, на гуляньяхъ, ихъ множество. Въ южныхъ краяхъ, если у

женщины трое, четверо дѣтей – она уже гордится своимъ плодородіемъ. Въ Ревелѣ — начать съ того — есть повѣрье, что «многочадныя семейства самъ Богъ благословляетъ:» восемь, десять, иногда пятнадцать дѣтей — почти дѣло обыкновенное. Оттого, тамъ, всѣ почти въ близкомъ въ дальнемъ межъ собою родствѣ. И поистинѣ нельзя не позавидовать щастію добрыхъ и деликатныхъ Ревелянокъ, смотря, съ какою пламенною нѣжностію, съ какими непритворными ласками и объятіями онѣ привѣтствуютъ другъ друга: такъ, кажется, одна для другой и готова все сдѣлать! При такой семейной связи города, общественныхъ собраній почти нѣтъ; но за то часто бываютъ небольшіе обѣды, вкусные и радушные. Чтобы знать имъ цѣну — надобно испытать нескончаемыя церемонныя пирушки съ бронзами, цвѣтами, на коихъ пышность есть единственное одушевленіе. Въ Ревелѣ на обѣдахъ нѣтъ принужденности. Веселость и взаимность — всѣ принадлежности такихъ столовъ. По тамошнему обыкновенію мущины могутъ уходить тотчасъ послѣ обѣда.

Дамы —иное: онѣ должны оставатся до ужина; но въ продолженіе послѣобѣденнаго времени онѣ обыкновенно занимаются вязаньемъ, этѣмъ всегдашнимъ ихъ «отъ бездѣлья рукодѣльемъ» и потомъ, разговариваютъ, что умѣютъ дѣлать съ особымъ искуствомъ. Въ такихъ обществахъ участвуютъ и молодые люди образованные: любители музыки, пѣнія. Какъ бы кто ни былъ равнодушенъ къ женскому обществу; но неподражаемая осторожность Ревелянокъ, ихъ непритворная скромность и одинакость отношенія ко всѣмъ доставятъ всякому удовольствіе.

Ревель, главное мѣсто Гарійскаго уѣзда, есть въ тоже время и главный городъ старинной Эстоніи — нынѣшней Эстляндіи. Онъ красиво располагается на берегу Финскаго залива. Тѣ, кто видалъ Неаполь, находятъ мѣстоположеніе его очень сходнымъ съ Ревельскимъ.

Ведущія къ Ревелю дороги пролегаютъ по песчаному грунту, и къ городу трудно подъѣзжаютъ рядами красивыхъ сельскихъ доми-

ковъ. Впрочемъ, съ нѣкотораго времени дорòги много улучшены.

Городъ обнесенъ высокою каменною стѣною, обстроенною по мѣстамъ круглыми башнями, изъ коихъ большая часть нынѣ ветшаетъ. Прежде, каждая называлась особымъ именемъ, такъ наприм: высочайшая изъ всѣхъ — *длинный Германъ*, другая — *толстая Маргарита*, третья при Вышгородѣ — *кикъ*-инъ-декёккъ (госпожа надъ кухнями) потому что отъ нее видно весь городъ. Къ сѣверу, стѣна вокругъ города идетъ по обрывистой скалѣ, будто подпирая огромную массу камней, готовыхъ съ вершины низвергнуться; скала замѣтно подламывается и нѣкоторыя строенія, поддерживаемыя только нижними переводами, какъ-будто висятъ надъ пропастью. Стѣна окопана глубокими рвами съ большими бастіонами, и все это еще дополняется зàмкомъ, построеннымъ на скалѣ. Укрѣпленія и арсеналъ состоятъ въ казенномъ вѣденіи; а какъ, при томъ, и подъемные мосты сняты, то городъ и нельзя называть крѣпостію.

Вокругъ существующихъ укрѣпленій устроены хорошіе булевары, обсаженные тѣнистыми деревьями. Это сдѣлано бывшимъ въ Ревелѣ Полицеймейстеромъ г. Виттомъ.

Подобно древнимъ Ѳивамъ, Ревель имѣетъ семь въѣздныхъ воротъ: 1) большія Штрандфортскія (портовыя), при Рускихъ — *Морскія*; 2) малыя Штрандфортскія, при Рускихъ — *Никольскія*; 3) Лемфортскія (глинныя), при Рускихъ — *Нарвскія*; 4) Каррифортскія (скотопрогонныя), при Рускихъ — *Михайловскія*; 5) Шмидефортскія (кузнецкія), при Рускихъ — *Новыя*; 6) Домфортскія (Выгородскія) и 7) Систернфортскія (на чистомъ Нѣмецкомъ языкѣ Швестернфортскія; по-чухонски Нунна Варрафъ, т. е. Монашенскія). Это названіе онѣ получили отъ прежде бывшаго при нихъ женскаго монастыря.

Шмидефортскія ворота замѣчательны въ Эстонской исторіи по слѣдующему. Правители Ревеля, въ 1535 году, вдругъ схватили и составивъ на-скоро засѣданіе въ Магистратѣ, приговорили къ смертной казни одного почетнаго и богатаго дворянина Икскуля Ризен-

берга, за то, что онъ убилъ въ городѣ своего подданаго. Его уже вели подъ карауломъ на мѣсто казни — гору Св. Антонія, при чемъ городскіе жители закрыли въ домахъ окна, какъ исполнители правосудія увидѣли съ Антоніевской горы, что изъ Выш-города ѣдутъ рыцари. Опасаясь, чтобъ они не отбили Ризенберга, судьи дали знакъ конвоировавшимъ осужденнаго и Икскуль подъ этѣми воротами былъ обезглавленъ въ виду своихъ друзей. Въ городѣ сдѣлалось смятеніе, и Правители не могли утишить его иначе, какъ заложивъ ворота, которыя снова отложены только въ 1794 году и съ тѣхъ поръ улица, по прежнему, сдѣлалась проѣзжею. Она служитъ главнымъ сообщеніемъ для города съ окрестностію, т. е. съ Гаріеномъ и Викомъ.

Отъ воротъ Шмидефортскихъ на лѣво, *дѣтскій садъ*, который Ревельцы, поощренные къ тому Совѣтникомъ г. Гиппіусомъ, развели на свой счетъ. Онъ очень для дѣтей полезенъ.

Между сими то воротами и Вышгородскими, въ существующей до-нынѣ на городской стѣнѣ, башнѣ, видны слѣды пушечныхъ ядеръ, которыми, по преданію, осаждали Ревель Русскіе при Царѣ Іоаннѣ Васильевичѣ.

Вороты всѣ, еще при Датчанахъ, украшены городскими гербами. Этѣ украшенія состоятъ: 1) изъ трехъ свѣтлоголубыхъ львовъ, покоющихся на золотомъ полѣ, окруженномъ краснымъ цвѣтомъ; на верху каска съ красными и синими перевязками, а надъ нею корона; тутъ-же изображена дѣвица въ красномъ одѣяніи съ руками крестомъ на груди; 2) изъ серебрянаго креста на красномъ полѣ, окойм-леномъ желтымъ цвѣтомъ; потомъ таже каска и такое же, какъ выше, женское изображеніе.

Узкія, не-слишкомъ опрятныя улицы стариннаго ганзеатическаго города, конечно нельзя хвалить; но не-смотря на это, Ревель во многихъ отношеніяхъ пріятнѣе новѣйшихъ городовъ съ широкими, прямыми какъ струнка, улицами. Хотя, правда, онѣ съ виду и красивы правильною внѣшностію строеній

и въ особенности, однообразіемъ архитектуры, цвѣта домовъ, парадныхъ лѣстницъ и т. п. потому что каждый строится соображаясь съ общимъ планомъ; но .... эта однообразность приглядчива! Въ Ревелѣ, напротивъ: сперва покажется все старо, темно, непривлекательно — въ самомъ же дѣлѣ, нѣтъ ничего узорчатѣе старинныхъ въ немъ строеній Датской и Шведской архитектуры. Высокія зданія, похожія снаружи на монастыри, всѣ обращены поперечными со щипцомъ стѣнами на улицы; въ нихъ оконъ мало, да и тѣ неправильны, за рѣшетками; большія готическія входныя двери убраны въ тогдашнемъ вкусѣ и то выдаются въ улицу, то вдаются мрачнымъ углубленіемъ въ стѣну и нисколько не сходны съ жилищемъ семейнаго согласія и живаго общественнаго удовольствія. Впрочемъ, улицы въ Ревелѣ замѣтно становятся шире послѣ того, какъ по распоряженію начальства стали обламывать лавки и лѣстницы отъ уличныхъ стѣнъ домовъ и настилать на ихъ мѣстахъ тротуары для пѣшеходовъ. Входы въ дома мрачны и обширны, и входить въ нихъ

въ темное время, наугадъ, не-безопасно: въ сѣняхъ заблудишся и въ темнотѣ толкаясь ощупью туда-и-сюда, легко не-туда попадешь. Но избѣгнувъ этаго, вдругъ видишь себя въ самомъ помѣщеніи, полномъ всѣмъ, чего требуетъ довольственное приличіе и даже пышность; кромѣ того, воздухъ чистый, видъ изъ оконъ свободный: ибо окны главныхъ помѣщеній обращены большею частію на дворъ, и вредныя уличныя испаренія туда недоходятъ. Въ каждомъ домѣ есть старуха смотрительница, по-чухонски — *койл муттеръ*. Чтобы заслужить ея вниманіе, надобно заговорить съ нею по-нѣмецки, отнюдь не по-чухонски. Городскіе служители, вообще, стыдятся говорить съ иностранцами своимъ природнымъ нарѣчіемъ, точно такъ какъ дамы хорошаго тона иначе неговорятъ въ обществѣ какъ по-французски.

Улицъ и *переулковъ* въ городѣ всего до 127. Изъ первыхъ главныя: Широкая (Breite Strasse) и Длинная (Lange Strasse). Широкая почти вся занята дворянами; во второй — лучшія въ городѣ лавки съ шелковыми товарами, сукнами,

фарфоромъ и проч. Судя по множеству разноцвѣтныхъ вывѣсокъ можно подумать: не въ мануфактурномъ ли вы городѣ тогда какъ во всей губерніи нѣтъ ничего мануфактурнаго для внѣшняго вывоза.

Городъ раздѣленъ въ отношеніи къ полицейскому управленію, на *четыре части*: 1) морскую, 2) базарную, 3) лемфортскую и 4) шмидефортскую.

Главное полицейское управленіе помѣщается въ Русской улицѣ противъ Русскаго собора.

Почтовая контора со временъ Густава II Адольфа, учредившаго ее въ 1629 году, понынѣ въ той же улицѣ. С. Петербургская и Рижская почты приходятъ въ Ревель по Воскресеньямъ и по Четвергамъ; изъ Гапсаля—по Понедѣльникамъ около полудня; а отходятъ всѣ по Вторникамъ и Пятницамъ. Пріемъ денегъ, документовъ и посылокъ производится съ 9 до 12 часовъ утра, а писемъ — съ 3 до 7 вечера.

Станція помѣщается близъ Систернфортскихъ воротъ, и на ней можно находить вся-

каго рода экипажи съ кучерами и проводниками не только для ѣзды загородной, но и городской.

Кромѣ того, на большомъ рынкѣ стоятъ на биржѣ дрожки парныя, и у Нарвскихъ и Новыхъ воротъ — одноконныя. Тѣ и другія нанимаются и въ одинъ конецъ и по часамъ.

Для удобства сообщеній Ревеля съ С. Петербургомъ учреждены *дилижансы*, которые приходятъ и отходятъ каждую недѣлю съ Мая до Сентября. Контора ихъ близь Михайловскихъ воротъ.

Во всѣхъ улицахъ есть колодцы, кои получаютъ воду посредствомъ одного водопровода на пространствѣ 3 верстъ, изъ озера Геркельскаго, на песчаномъ возвышеніи. Оно снабжаетъ водою весь городъ. Кромѣ него есть только одинъ родникъ изъ особаго источника противъ Новыхъ воротъ, и вода его для питья лучше.

Публичныя мѣста: 1) площадь при Вышгородскомъ замкѣ, обширная, чистая, окруженная прекрасными строеніями. Тутъ, обыкновенно бываютъ разводы и военные смотра;

2) большой рынокъ въ срединѣ города неправильнаго квадрата; при немъ Городской домъ, строеніе городовыхъ вѣсовъ и мѣръ, которое украшено старинными гипсовыми бюстами, и деревянныя лавки, вдающіяся въ улицу. На этой площади поселяне торгуютъ своими съѣстными припасами; 3) старый рынокъ, къ которому съ большаго рынка ведетъ переулокъ; тутъ есть тоже лавки съ товарами, овощныя лавки и въ срединѣ большой колодезь; 4) рынокъ рыбный и зеленной— длинная улица, гдѣ Русскіе огородники, лѣтомъ, продаютъ овощи; а рыболовы, зимою, торгуютъ свѣжею и мерзлою рыбою. Извѣстная Килька или Килло-Штрёмлингъ (родъ Шведскаго Анчоуса), употребляемая какъ Сардинка, и которая ловится въ Балтійскомъ морѣ близь Ревеля и Балтійскаго Порта и развозится повсюду въ боченкахъ, продается по домамъ и овощнымъ лавкамъ. Маринованіемъ и приготовленіемъ ее занимаются болѣе старухи.

Ревель изстари имѣетъ особенныя, коренныя раздѣленія на двѣ части, и каждая

часть пользуется своими особыми постановленіями. Одна — это *Вышгородъ*; другая — *собственно городъ*.

1) Вышгородъ и его предмѣстіе.

Вышгородъ соединяется съ городомъ двумя сообщеніями узкими и крутыми, изъ коихъ одно, большое, способно и для экипажей. Вышгородъ построенъ на высокой скалѣ, называемый Домбергъ, т. е. Вышгородская гора, и обнесенъ стѣнами какъ крѣпость. Кромѣ того есть и третій въѣздъ отъ предмѣстія чрезъ подъемный мостъ.

На верху малаго подъема есть садъ, который принадлежитъ семейству Нестлера. Его мѣстоположеніе такъ хорошо, что всякаго заставитъ забыть свою усталость отъ утомительнаго къ нему всхода. Этотъ садъ, на лѣто, нанимается которымъ нибудь изъ клубовъ.

Жители Вышгородскіе состоятъ, какъ предъ симъ сказано, подъ особымъ управленіемъ, независящимъ отъ города и имѣютъ свое общество.

Вышгородъ, въ старину, дѣлился тоже на двѣ части, изъ коихъ одна принадлежала епископу, другая начальнику ордена.

Тамъ все какъ-будто мертво, неподвижно. Тишина вышгородская осѣняется однѣми деревьями, и богатая зелень ихъ придаетъ истино сельскій видъ этому монотонному убѣжищу. Ревельскій Вышгородъ есть, просто, сентъ-Жерменское предмѣстіе.

Въ глубинѣ площади стоитъ *Вышгородскій замокъ* или *Рыцарскій домъ* — древность XIII вѣка, построенный Датскимъ Королемъ Вальдемаромъ II. Онъ за ветхостію былъ перестроенъ въ 1722 году. Въ немъ живетъ нынѣ Эстляндскій Гражданскій Губернаторъ, пока въ должности, и помѣщается Губернское Правленіе, Казенная Палата и тюрьмы.

На право отъ замка — *Домъ дворянства*, гдѣ собираются уѣздныя мѣста и дворянскія засѣданія. Первый залъ длиненъ, узокъ и низокъ. На стѣнѣ противъ входа — портретъ Петра I, и предъ нимъ на шлифованыхъ, гранитныхъ пьедесталахъ бюсты Петра и Алек-

сандра I съ досками чернаго мрамора, на коихъ вырѣзаны имена всѣхъ Эстляндскихъ дворянъ, погибшихъ въ отечественную войну 1812 года.

Стѣны зала обвѣшены досками бѣлаго мрамора съ именами сыновей Эстляндскаго дворянства, участвовавшихъ въ послѣднихъ кампаніяхъ. Раскрашенные гербы родословныхъ фамилій богато украшаютъ стѣны зала. Въ немъ-то дворянство давало, въ 1825 г. пиръ въ честь посѣщенія Императора Александра, пріѣзжавшаго снова въ Ревель чрезъ 21 годъ.

Къ сожалѣнію, *архивы канцелярій* только съ 1590 года сберегліись. Документы предидущаго времени всѣ перевезены въ 1710 году въ Швецію, по распоряженію тамошняго правительства. Они составили три морскіе груза, и два изъ нихъ погибли отъ крушенія. Такъ похищены навсегда важнѣйшіе матеріялы древней исторіи Эстоніи.

Архивы дворянства пріобрѣли драгоцѣнность, купивъ манускрипты секретныхъ архивъ Тевтонскаго Ордена, въ Кенигсбергѣ.

За это болѣе обязаны Коцебу, который, составляя въ тамошнихъ архивахъ исторію Пруссіи, открылъ и это сокровище исторіи Балтійскихъ провинцій. Эстляндцы неостанавливаясь пожертвовали значительную сумму на переписку со всемъ каллиграфическимъ достоинствомъ, тщаніемъ и самою вѣрною точностію, актовъ касательно Ливоніи, Эстоніи и Курляндіи съ подписьми, виньетами, печатьми и всѣмъ, что относится до древности манускриптовъ и дѣлаетъ ихъ замѣчательными.

Лютеранская церковь въ Вышгородѣ, построенная въ 1346 Вальдемаромъ III во имя Пресвятой Богородицы, поддерживается дворянствомъ. Епископъ и церковный причетъ упорствовали въ католицизмѣ до 1565, когда Петръ Фолингъ, потерявъ Упсальское епископство, сдѣлался первымъ Вышгородскимъ Епископомъ Лютеранскаго вѣроисповѣданія. Церковь украшается между прочимъ гербами погребеннаго въ ней дворянства и имѣетъ замѣчательные надгробные памятники, имянно:

1) *Понтуса* или *Понта де-ла-Гарди*, Французскаго дворянина, происходившаго отъ старинной почтенной фамиліи. Назначенный не по склонности въ духовное званіе, онъ оставилъ монастырь и опредѣлился въ военную службу; служилъ подъ начальствомъ Маршала Бриссака въ Піемонтѣ, потомъ въ арміи Французскаго Короля Генриха II, посланной на помощь къ Маріѣ Стуартъ противъ ея подданыхъ; а тамъ въ войскахъ Датскаго Короля Фридриха II противъ Шведскаго Короря Эрика XIV, гдѣ и былъ взятъ Шведами въ плѣнъ, и въ 1565 году вступилъ въ ихъ службу. Пріобрѣтя благосклонность Короля, онъ отправленъ посломъ во Францію къ Карлу IX. По возвращеніи оттуда, успѣлъ примирить своего Государя съ его братомъ Іоанномъ, Герцогомъ Финляндскимъ, который тайно отъ брата женился на Принцессѣ Екатеринѣ, сестрѣ Сигизмунда-Августа Короля Польскаго. Такъ какъ онъ дѣйствовалъ отлично въ революцію, возведшую на тронъ Іоанна III, то и былъ сдѣланъ комендантомъ дворца. Послѣ походовъ 1570 года противъ Рускихъ

и 1571 — противъ Датчанъ, его назначили посломъ къ Папѣ Григорію XIII. Въ 1580 году онъ женился на дочери своего Короля Софіѣ, и чрезъ три мѣсяца отправленъ въ Ингрію противъ Рускихъ, гдѣ сдѣланъ за свои заслуги генералъ-губернаторомъ Эстоніи и Ингріи. Бывши въ 1585 въ Ингріи для переговоровъ съ Рускими о мирѣ, онъ переправлялся назадъ по Наровѣ, но его лодка опрокинулась и онъ утонулъ 5 Ноября того года. Тѣло найдено уже на другой день и перевезено въ Ревель, гдѣ въ томъ же году умерла и его жена. Оба они похоронены въ Вышгородской церквѣ, и надъ ихъ гробницами за 46 лѣтъ предъ симъ поставленъ памятникъ бѣлаго мрамора, влѣво отъ алтаря. На памятникѣ высѣченъ видъ Нарвы и Наровы. Эта знаменитая фамилія нынѣ остается только въ Эстляндіи и сохраняется въ лицѣ одного потомка бездѣтнаго. Съ его смертію она совсѣмъ пресечется.

2) *Генриха Матвѣя*, *графа де-ла-Турскаго* и *Вальсассинскаго*, который родился 24 Февраля 1567 въ Липникѣ, въ Богеміи.

Онъ происходилъ отъ весьма древней фамиліи, разсѣянной почти по всей Европѣ. Эта фамилія была извѣстна сперва подъ названіемъ Турри, потомъ во Франціи — де-ла-Туръ, въ Италіи — де-ла-Торри; въ Испаніи — де-ла-Торресъ, и въ Германіи — фонъ-Турнъ. Хорошо воспитанный, графъ много путешествовалъ и потомъ вступилъ капитаномъ въ Австрійскую службу, гдѣ сдѣлался извѣстнымъ въ войнахъ въ Венгріи въ 1592 и 1607 годахъ. Но когда открылись несогласія между Императоромъ Родольфомъ и его братомъ Эрцгерцогомъ Матвѣемъ, графъ принялъ сторону послѣдняго: такъ какъ Матвѣю досталась корона Богеміи, а съ нею и право свободнаго отправленія Протестантскаго вѣроисповѣданія, къ коему принадлежалъ и самъ графъ. Родольфъ умеръ въ 1612 году, и Матвѣй, избранный ему въ преемники, передалъ тронъ Богеміи своему двоюродному брату Эрцгерцогу Фердинанду; но послѣдній оскорбилъ Лютеранъ, что и произвело извѣстный случай въ Прагѣ 23 Мая 1618 года, породившій 30 лѣтнюю войну, въ которой графъ фонъ

Турнъ былъ первымъ дѣйствующимъ лицемъ. Послѣ разоренія Праги въ 1620 году, онъ потерялъ все состояніе и удалился съ Фридрихомъ V, котораго Богемцы въ Бреславлѣ избрали Королемъ. Оттуда онъ вступалъ попеременно въ службу то Трансильванскаго Владѣтеля, то Голландскую, Венеціянскую, Датскую къ Королю Христіерну IV, и уже отъ послѣднято перешелъ къ Густаву II Адольфу, подъ знаменами котораго сражался какъ генералъ въ славномъ дѣлѣ при Лейпцигѣ 7 Сентября 1631 года и при Люценѣ 6 Ноября 1632. По смерти этого великаго Государя графъ фонъ-Турнъ попался въ плѣнъ подъ Штейнау, въ 1633, Герцогу Фридланду (Валленштейну), командовавъ отрядомъ Шведскихъ войскъ въ Силезіи; но плѣнъ продолжался не болѣе 8 дней. Послѣ такихъ превратностей, на 70 году жизни, онъ удалился въ Швецію и жилъ не долѣе года, окончивъ дни въ Перновѣ, въ Ливоніи, гдѣ уже сынъ его воспользовался наградою за отца отъ Короля Густава Адольфа: вотчиною съ титломъ графа Перновскаго. Онъ умеръ 28 Генваря

1640 года и погребенъ 3 Марта слѣдующаго года въ Вышгородской церквѣ. Графъ былъ женатъ дважды; но имѣлъ только одного сына отъ перваго брака.

3) *Адмирала Грейга*, который отлично служилъ Россіи противъ Турокъ и Шведовъ въ 1788 году, и въ томъ же году умеръ въ Ревелѣ. Чрезъ годъ послѣ Императрица Екатерина II, въ награду его доблести, повелѣла воздвигнуть надъ нимъ памятникъ, приготовленный въ Италіи изъ Каррарскаго мрамора, который съ провозомъ до мѣста стоилъ 25.000 рублей.

4) *Графа Фердинанда Тизенгаузена* (вправо отъ алтаря), Флигель-Адъютанта Императора Александра. Онъ умеръ отъ раны въ Аустерлицкомъ сраженіи 1805 года Декабря 2. На памятникѣ надпись: «Отецъ сыну.»

5) На лѣво отъ алтаря погребенъ Карлъ Генрихъ Горнъ, Полковникъ Шведской службы, который съ отцемъ своимъ, Шведскимъ градоначальникомъ Ревеля, храбро защитилъ

городъ во время приступа Царя Іоанна Васильевича IV. Онъ умеръ 16 Мая 1601.

По сказанію достовѣрнаго историка, Маргарита, графиня Гойская, сестра Густава Вазы, бѣжавъ изъ Выборга съ своимъ мужемъ, скрылась въ Ревелѣ, гдѣ, потомъ, умерла и похоронена въ той же церквѣ.

Вышгородское училище, прежде бывшая городская Гимназія, есть самое древнее заведеніе, основанное Эрикомъ VII, въ 1319. Оно содержится иждивеніемъ дворянства, и состоя внѣ казеннаго завѣдыванія, имѣетъ при себѣ два пансіона, изъ коихъ въ одномъ воспитываются 20 бѣдныхъ, благородныхъ дѣвицъ.

Между многими хорошими строеніями болѣе замѣчательны: *домъ барона Кольбарса* съ надписью «Voto et favore parentum» и прежній *домъ графа Штейнбока* (нынѣшній домъ г. Риттера изъ С. Петербурга) на отличномъ мѣстоположеніи, откуда обширный и величественный видъ на море.

2) Городъ и предмѣстія.

а) *Церкви.*

Въ Ревелѣ, какъ и вездѣ въ Россіи, каждый пользуется свободою вѣроисповѣданія.

Церквей всего 13; изъ нихъ въ городѣ 7 каменныхъ и въ предмѣстіяхъ — 6 деревянныхъ. Въ томъ числѣ: Лютеранскихъ 6 и между ними 1 Шведская и 1 Чухонская; Греко-Россійскихъ 6 и Католическая 1.

Церкви Лютеранскія.

Св. Николая, построена въ 1317 году Епископомъ Николаемъ I. Во время реформаціи, она одна сберегласъ отъ неистовствъ отщепенцевъ по благоразумію старовѣра Генриха Буша, который спряталъ всѣ драгоцѣнности въ сакристіѣ, и залилъ замокъ растопленымъ свинцовъ. Первый Лютеранскій пасторъ въ ней былъ Іоаннъ Лангъ съ 1544 до 1551, умершій въ чумѣ, и первый діяконъ — Іоаннъ Массіенъ. Эта церковь всегда считалась ми-

тропольною, хотя намѣстникъ принадлежалъ къ церквѣ Св. Олая. Въ ней особенно замѣчателенъ главный алтарь, какъ остатокъ католичества любопытный, и на хорахъ многія старинныя картины, изъ коихъ нѣкоторыя, къ сожалѣнію, попорчены; но тѣмъ не-менѣе онѣ имѣютъ свое достоинство, относясь къ первымъ временамъ Нѣмецкой школы. На одной видна внизу прекрасная эпитафія первому намѣстнику Генриху Боку. Между прочими на одной, влѣво отъ входа съ Николаевской улицы, представленъ Іаковъ на дорогѣ въ Египетъ къ своему сыну Іосифу. Старецъ напудренъ и въ экипажѣ четверней.

Изъ надгробій особенно замѣчательны два, между алтаремъ и сакристіею. Одно, древнѣйшее, относится къ 1330 году; но на немъ уже нельзя ничего прочитать кромѣ имени Маргариты; надпись въ срединѣ съ именемъ Аренда Рейера новѣе: 1591 года. Другое хотя еще новѣе, но очень любопытно по скульптурѣ. Надпись на немъ слѣдующая: «1558 года 23 Сент. умеръ Король Тиль. «Да будетъ съ нимъ Богъ щедрый и милос-

тивый.» По угламъ символическія изображенія Евангелистовъ, и по сторонамъ фамильные гербы *ТК* и *МК*; но любопытнѣе всего — это единственная по своему роду высѣчька на срединѣ. Она изображаетъ Нѣмецкій щитъ съ обнаженною фигурою человѣка, который въ правой рукѣ держитъ мечь, въ лѣвой — отрубленую голову въ коронѣ. Вѣроятно это аллегорія имени Короля и его смерти. Какъ 1558 есть годъ войны съ Іоанномъ Грознымъ, то можно полагать, что Король умеръ тогда же, ибо въ 1560 погибъ одинъ изъ его родственниковъ, Шварценгёйптеръ, въ сраженіи на Перновской дорогѣ.

Въ той же церквѣ хранится предметъ, возбуждающій безпрерывное и всегда новое ощущеніе: это *изсохлый цѣльный трупъ Герцога фонъ-Кроа.* Въ особой часовнѣ при церквѣ, трупъ лежитъ на катафалкѣ; съ боку катафалка слѣдующая надпись.

»Карлъ Евгеній, Герцогъ Фонъ-Кроа, »отъ королевской крови, родившійся въ »Бельгіи въ 1650 году, сдѣлался знаменитымъ »какъ славою громкихъ своихъ дѣлъ, такъ

» и ихъ разнородностію. Бывъ взятъ въ плѣнъ » въ сраженіи подъ Нарвою, онъ умеръ въ » Ревелѣ въ 1702 году. Трупъ его, сохранив- » шійся въ теченіе 118 лѣтъ, вынутъ въ 1819 » году (*). »

(*) Г. Голиковъ пишетъ слѣдующее: » при выѣздѣ Петра Великаго изъ Амстердама 15 Мая 1698 года, въ Вѣну, Цесарскій генералъ и полевой маршалъ *Карлъ Евгеній*, Герцогъ *Кройскій*, подалъ Монарху отъ Цесаря грамату, въ которой Герцогъ сей рекомендованъ Его Величеству сильно, какъ храбрый и опытный генералъ, который жадая славы, желаетъ оную пріобрѣсть подъ знаменами Его Царскаго Величества. Великій Государь повелѣлъ ему слѣдовать въ Россію. Въ 1700 году, Государь, объявя 19 Августа войну Шведамъ и того же числа выступя изъ Москвы въ походъ противъ нихъ, принялъ въ свою службу, по пріѣздѣ въ Новгородъ, прибывшаго къ нему Герцога. Во время осады Нарвы осенью того же года, Государь, отъѣхавъ 18 Ноября въ Новгородъ для скорѣйшаго доставленія подъ Нарву военныхъ снарядовъ, провіянта и остальныхъ полковъ, и для свиданія съ Польскимъ Королемъ — главнымъ подъ Нарвою командиромъ въ свое отсутствіе, объявилъ помянутаго Герцога и подъ нимъ — Генералъ-Коммисара Князя Якова Федоровича Долгорукаго. Но къ несчастію, въ отсутствіе Монарха произошло между ними несогласіе въ распоряженіяхъ и дѣйствіяхъ воинскихъ, причинившее во всемъ крайнюю разстройку. При нападеніи на насъ Шведовъ тогожъ 18 Ноября, Гер-

И такъ, болѣе вѣка, остатки Герцога лишаются чести погребенія, ибо, хотя и показываютъ гробъ, въ которомъ покойникъ лежалъ по смерти; но трупъ въ гробу нигдѣ нестоялъ кромѣ сыраго и холоднаго погреба подъ тою же церковью. Впрочемъ, Герцогъ принадлежалъ къ знаменитой Фамиліи, и его родословіе восходитъ до Венгерскихъ Королей. Съ титуломъ Герцога онъ пользовался титуломъ Князя св. Имперіи Римской, Маргграфа Монтъ-Корнетскаго, и былъ помѣщикъ и баронъ многихъ вотчинъ.

Изъ повѣствованія объ немъ не видно, когда онъ женился на Юліи, дочери графа Генриха Берга, вдовѣ графа Бернарда Витгенштейна, отъ коей, впрочемъ, не имѣлъ дѣтей и которая умерла прежде него.

цогъ съ присланными къ намъ на помощь отъ Польскаго Короля генералами и офицерами, вмѣсто того, чтобъ сражаться, выѣхалъ изъ ретраншамента и отдался со всѣми ними и своими служителями на пароль Шведскому полковнику графу Штейнбоку, который принявъ сихъ гостей учтиво, отвелъ къ своему войску.» (*Дополненіе отъ издателя*).

Герцогъ Фонъ-Кроа началъ отличаться при Леопольдѣ I противъ Турокъ; потомъ, послѣ Карловичскаго мира, въ 1699 году, онъ перешелъ въ службу къ Польскому Королю Августу, а отъ него въ 1700, въ Русскую армію, осаждавшую Нарву. Извѣстность его военныхъ подвиговъ привлекла къ нему довѣренность Петра I, который въ отсутствіе свое возложилъ на Герцога командованіе арміей. По несчастію, чрезъ нѣсколько дней, Герцогъ былъ разбитъ Карломъ XII и тяжело раненъ. Опасаясь за сіе справедливаго взысканія отъ Русскаго Царя, онъ передался къ непріятелю и отправленъ отъ него, какъ плѣнный, въ Ревель, принадлежавшій еще Шведамъ. Но и въ этомъ положеніи Герцогъ не побѣдилъ своей склонности къ роскоши, и надѣлалъ такъ много долговъ, что въ 1702 году, когда отъ ранъ онъ умеръ — кредиторы требовали, чтобы съ нимъ было поступлено по закону, отказывавшему въ погребеніи должнику, пока кто-либо изъ его наслѣдниковъ за него не росплатится.

Между тѣмъ, по распоряженію начальства покойникъ былъ одѣтъ въ богатое платьѣ, какъ видно и теперь по уцѣлевшимъ остаткамъ бѣлаго атласа и чернаго бархата, и трупъ его положенъ въ одномъ изъ церковныхъ склеповъ, гдѣ, вѣроятно, сильный холодъ въ томъ же году сберегъ его отъ гніенія, заморозивъ тѣло и вытянувъ изъ него всѣ влаги прежде нежели могло начаться разложеніе. Какъ бы то ни было, но поелику наслѣдники Герцога, при всемъ своемъ дворянствѣ, не оказали ни какой заботливости объ уплатѣ долговъ покойнаго, то трупъ оставался бы вѣроятно и до сихъ поръ въ склепѣ, еслибъ въ 1819 году бывшій Генералъ-Губернаторъ Остзейскихъ губерній Маркизъ Паулучи, увидѣвъ его цѣлымъ, не велѣлъ вынести въ церковную часовню, гдѣ трупъ положенъ на особый катафалкъ и прикрытъ стекляннымъ футляромъ, который для желающихъ видѣть покойника каждый разъ открываютъ.

Въ трупѣ видѣнъ старецъ, умершій безпокойно и съ мыслію мрачною; онъ такъ вытянулся, что вы видите предъ собою великана

въ Тюреневомъ парикѣ, соотвѣтствующемъ кружевнымъ манжетамъ и черному бархатному одѣянію. Церковникъ, который обыкновенно показываетъ трупъ, свободно и смѣло ворочаетъ его и такъ и сякъ, снимаетъ съ него парикъ, открываетъ рану на ногѣ и гладитъ рукою по лицу.

Трупъ отъ сухости сталъ такъ лёгокъ, что когда церковникъ покрѣпчѣ облокотится къ нему на ноги—верхняя его часть приподнимается. Хотя въ часовнѣ, очень впрочемъ маленькой, воздухъ всегда чистъ; но все какъ-будто свободнѣе дышешъ, когда вынутъ изъ замка тяжелый ключь и дадутъ струю внѣшнему воздуху.

Лѣстница на церковную колокольню имѣетъ 311 ступеней, и на-верхъ войти не-легко, хотя видъ оттуда на городъ и окрестности вознаградитъ за трудъ.

Церковь Св. Олая, выстроена еще въ 1329 году Нѣмцами, поселившимися въ Ревелѣ для торговаго промысла; названа такъ, по отзывамъ однихъ—въ честь Св. Олая, Датскаго Короля, который въ XI вѣкѣ водворилъ въ

своихъ владѣніяхъ Христіянскую религію, а по другимъ — въ честь Ревельскаго епископа, который въ тоже время распоряжалъ постройкою ея и самъ назывался Олаемъ. Она сгорѣла въ первый разъ 11 Мая 1433 года, когда пожаръ истребилъ весь городъ. Съ 1524 года церковь переосвящена въ Протестантскую съ титломъ каѳедральной.

Первый Лютеранскій пасторъ въ ней былъ Захарій Гассъ (съ 1524 по 1531 годъ), который погибъ въ чумѣ. Въ 1625 году, Іюня 29, она загоралась отъ молніи во второй разъ. При возобновленіи ея въ 1628, на колокольнѣ было пять колоколовъ и одинъ изъ нихъ, бо́льшій, названный Сальваторомъ, отличался торжественнымъ звукомъ и вѣсилъ 176.000 фунтовъ. Въ лѣтописяхъ упоминается, что отъ молніи же загоралась церковь въ 1693, 1698, 1700, 1707 и 1709 годахъ; но огонь утушали во-время. Графъ Николай-Лудовикъ Цинзендорфъ, основатель Моравскихъ Братій (Герренгутеровъ), говорилъ проповѣдь въ Олаевской церквѣ 23 Сентября 1736 г. и имѣлъ много слушателей. Его хотѣли удержать при

ней, дѣлая выгодныя предложенія; но онъ несогласился остаться. Съ сего-то времени терпятъ въ Россіи Герренгутеровъ. Въ 1771 году нѣкто Г. А. Конціусъ устроилъ въ церквѣ хорошіе органы, которые монахъ Фоглеръ, знаменитый органистъ, находилъ лучшими. Они стоили тогда 10.000 руб. серебромъ. Церковная колокольня почиталась высочайшею въ Европѣ, и служила для мореходцевъ маякомъ. О высотѣ ея можно судить по слѣдующему сравненію.

	Франц. футъ.
Колокольня Петропавловская въ Римѣ имѣетъ	487.
Высочайшая Египетская пирамида	448.

Колокольни:

При Стразбургскомъ соборѣ . .	445.
Олаевская, въ Ревелѣ	429.
Стефановская, въ Вѣнѣ	425.
Михайловская, въ Гамбургѣ . .	402.
Петровская, тамъ же	367.
Петропавловская въ С. Петербургѣ, въ крѣпости	361.

Историкъ Ревеля, пасторъ Эстляндской церкви Св. Духа, повѣствуетъ, что въ 1547 году, балансеры на канатахъ останавливались проѣздомъ въ городѣ, что для нихъ протягивали съ вершины Олаевскаго шпица канатъ на Репербанскую высоту, и одинъ изъ акробатовъ дѣлалъ на немъ разныя штуки, а другой сходилъ по канату съ верху до низу.

Ночью съ 15 на 16 Іюня 1820 года громъ ударилъ въ колокольню въ восьмой разъ, и она мигомъ обнялась пламенемъ. Никто не смѣлъ подойти, незная, гдѣ имянно упала молнія, которая окончательно поразила причетническій домъ. Въ слѣдъ за этѣмъ открылось зрѣлище ужасное и величественное: Фундаментъ колокольни сталъ какъ кратеръ, изъ голубоогненныхъ столбовъ летѣли на сосѣдніе дворы и на крыши зданій горящія головни, наконецъ загорѣлась и внутренность храма; при густыхъ облакахъ дыма и пламенномъ вихрѣ, въ домахъ стало свѣтло какъ днемъ, и менѣе нежели въ четыре часа огромная, древняя каѳедральная церковь, которую Чухонецъ иначе не называлъ, какъ честію и

славою города, была совсѣмъ разрушена. При этомъ почти ничто не спаслось; но болѣе всего жаль органовъ. Библіотека случайно уцѣлѣла. Впрочемъ, вся она заключается не болѣе какъ въ двухъ тысячахъ томахъ, между коими есть старыя изданія нѣкоторыхъ отцевъ церкви и сочиненія догматическія и полемическія XVII вѣка. Въ ней также хранится письмо Лютера къ Ревельскимъ Правителямъ отъ 17 Мая 1540 года, въ которомъ, по ихъ просьбѣ, онъ рекомендуетъ въ намѣстники свои Пастора Генриха Бока. Протоколъ Консисторіи 1662 года свидѣтельствуетъ, что Бокъ присутствовалъ съ реформаторами на знаменитомъ Аугсбургскомъ соборѣ. Съ 1666 г. библіотека не увеличивается, и нынѣ она вошла въ составъ городской, помѣщаемой въ домѣ Шварценгёйптеровъ.

Блаженной памяти Императоръ Александръ въ бытность въ Ревелѣ въ 1825 году Всемилостивѣйше пожаловалъ на возстановленіе церкви Св. Олая 364.000 руб. въ теченіе 5 лѣтъ и съ весны 1828 года ее начали отстроивать. Работы возложены на инженеровъ,

и сперва надѣялись все кончить въ 1833 году. Въ 1827, Императоръ НИКОЛАЙ I пожаловалъ еще 134.000 руб. ассигн. и городъ Любекъ пожертвовалъ 2.000 ассигн. такъ какъ на другой день пожара, шедшее моремъ судно, невидя болѣе колокольни, сбилось съ пути и подверглось крушенію. Ижорскія Фабрики и адмиралтейство также доставили въ пособіе два груза кровельной (аршинной въ квадратѣ) мѣди 9445 листовъ, до 1600 пудъ.

До сихъ поръ на внѣшней стѣнѣ церкви съ восточной стороны, внизу одного окна на Длинную улицу, видно каменное изваяніе, заслуживающее вниманіе. Это двѣ квадратныя впадины. Верхняя пуста, но окружена рамою съ числомъ 1514, и представляетъ въ полурельефѣ страсти Христовы; въ нижней высѣчено покоющееся изображеніе человѣческаго скелета (на чреслы его обыкновенно кладется суконный покровъ); на животѣ у него жаба, а у головы змѣя. На стѣнѣ во впадинѣ слѣдующаго содержанія надпись на простонародномъ Нѣмецкомъ языкѣ.

» Что здѣсь происходитъ (разрушеніе тѣла)— » непріятно; что мнѣ остается (безсмертіе)— » то утѣшительно. Пусть никто о томъ не без- » покоится: жизнь человѣческая какъ испаре- » ніе. Въ память Ганса Павла 1513. »

Разборъ надписи сдѣланъ не-давно; съ тѣхъ поръ пали всѣ прежнія догадочныя объясненія изваянія. По общему мнѣнію, его почитали надгробіемъ самаго Св. Олая; но слѣдующее касательно его жизни доказываетъ противное.

Олай (*Олавъ*, *Олофъ*), святый, родившійся въ 997 году по прямой линіи отъ доблестнаго Короля Гаральда Гарфагра, который соединилъ въ одно государство многія мѣлкія владѣнія — взошелъ на Норвегскій престолъ въ 1018 году, и какъ тогда идолопоклонство еще господствовало, то онъ распространялъ христіянство, крестя народъ и основывая церкви. Гудбрандъ, независимый графъ, выслалъ противъ него съ 700 крестьянъ своего сына Альфа, который попался въ плѣнъ; но былъ возвращенъ къ отцу. Тронутый великодушнымъ поступкомъ, Гудбрандъ покорился

Олаю и пожелалъ испытать на всенародномъ сходбищѣ могущество своего Тора — первенствовавшаго идола, и истинаго Бога. Король видя, что всѣ его убѣжденія тщетны, придумалъ дождатся восхожденія солнца, и тогда, указывая на свѣтило, сказалъ: »вотъ твореніе моего Бога» между-же тѣмъ какъ народъ смотрѣлъ на восходъ – Колбейнъ силачь однимъ махомъ разбилъ деревянный идолъ на сходбищѣ и изъ подъ него поползли жабы, змѣи и ящерицы, завлеченныя туда запахомъ мясъ, пива и хлѣба, которые ежедневно ставились подъ идола. Пораженная страхомъ чернь и самъ Гудбрандъ согласились креститься, и Король велѣлъ разрушить въ своемъ Государствѣ всѣ идольскія капища. Въ 1654 г, одинъ Эстонскій крестьянинъ пытался возстановлять идолопоклоненіе Тору, возбуждая праздновать Четвертокъ вмѣсто Воскресенья.

Олай лишился жизни 29 Августа 1033 г. въ сраженіи съ своими подданными. Ожесточившійся народъ искалъ его тѣло между убитыми, чтобъ бросить въ море; но Торгильсъ,

другъ убіеннаго Короля, спряталъ тѣло за нѣсколько предъ тѣмъ дней, и перевезъ водою въ Дронтгеймъ—резиденцію Двора, и какъ никто не смѣлъ обнаружить своего участія въ этомъ случаѣ, то трупъ и былъ зарытъ тайно въ песокъ. Чрезъ годъ Норвегцы перемѣнили мнѣніе и провозгласили покойнаго святымъ: Торгильсъ откопалъ тѣло. Тогда его поставили въ богатой одеждѣ подъ главнымъ алтаремъ въ каѳедральной церквѣ Св. Климента въ Дронтгеймѣ. Магнусъ Олофсонъ, сынъ и наслѣдникъ Св. Олая, положилъ тѣло, спустя нѣкоторое время, въ серебряную раку, которую, потомъ, замѣнили бо̀льшею, вѣсомъ до 6500 лотъ серебра и украшенною множествомъ драгоцѣнныхъ камней.

Ясно, что изваяніе не можетъ быть надгробіемъ Олая, и надобно согласится съ мнѣніемъ профессора г. Риккера, что въ немъ представлена въ аллегоріи побѣда христіянства надъ идолопоклонствомъ или поклоненіемъ Тору, которое въ Норвегіи уничтожено Св. Олаемъ.

Гербовая печать Олаевской церкви очень характеристическая. На ней изображается Датскій Король Св. Олай съ топоромъ палача въ правой рукѣ и съ мертвою головою въ лѣвой. Онъ склоняется къ другой головѣ, которая приближается сзади; обѣ въ сіяніяхъ. По бокамъ Короля, рога изобилія въ богатыхъ украшеніяхъ, какъ символы христіянства, распространеннаго Королемъ съ такими трудностями. Извѣстно, что онъ прибѣгалъ для успѣха въ томъ ко всякимъ средствамъ, и это-то и означаютъ топоръ и мертвая голова. Вокругъ герба слѣдующая надпись: sigillum Sancti Olavii ecclesiae Revali. Форма литеръ доказываетъ ихъ древность. О другой головѣ можно догадываться, справясь съ сочиненіемъ: Officia patronorum regni Poloniae et Sueciae reimpressa ad usum ordinis praedicatorum; въ Краковѣ 1767, стр. 176, гдѣ говорится, что свита королевская бывъ подкуплена Канутомъ, убила Государя въ лагерѣ, и что предъ смертію онъ имѣлъ видѣніе, которое сказало ему: »пріиди возлюбленный

мой, пріять вѣнецъ, еже уготова тебѣ на вѣки вѣковъ.»

Еще въ этой церквѣ есть камень, къ сожалѣнію разбитый, съ гроба Лаврентія Флеминга, перваго Шведскаго генералъ-губернатора въ Ревелѣ, умершаго въ 1562 году.

Наконецъ, въ Кабинетѣ доктора Бурхарда можно видѣть любопытный и рѣдкій остатокъ церковной древности – это гаузарменцейхенъ 1556 года, знакъ, который давался нищимъ, содержавшимся отъ церкви и по которому ихъ узнавали.

Въ продолженіе отстройки храма, служба совершается временно въ домѣ купеческаго общества. На алтаряхъ въ новой церквѣ поставятся два образа: на *главномъ*—образъ Распятія, Вильгельма Кюгельхена (сына Жерарда), который онъ работалъ въ Дрезденѣ; въ *придѣлѣ*—Преображенія Господня, г. Вальтера.

Церковь *Чухонская* или *Эстляндская*, Св. Духа, есть вѣроятно древнѣйшая изъ публичныхъ храмовъ. Когда Ревельскій Епископъ Іоаннъ I, въ 1284 г. даровалъ городу право церковное и епископское по примѣру

Любека, тогда другихъ церквей еще не было. Въ 9 день Сентября 1524 г. (время реформаціи), отщепенцы производили въ этой церквѣ большія неистовства. Первый пасторъ въ ней былъ Генрихъ Бёкгольдъ съ 1524 по 1531. Онъ умеръ въ чумѣ. Къ сожалѣнію, всѣ старинные церковные журналы утрачены. Стиль церковной архитектуры, по мнѣнію знатоковъ, наиболѣе доказываетъ отдаленную древность строенія, и оно должно принадлежать къ эпохѣ, предшествовавшей готичеству. Главный алтарь въ церквѣ можно почесть изящнѣйшимъ памятникомъ того времени. Эту церковь называютъ также ратгаузскою или магистратскою: такъ какъ она пользуется разными преимуществами, на прим: въ ней должно говорить проповѣди къ Правителямъ, и наканунѣ Св. Ѳомы, 20 Декабря, Магистратъ и мещане ходятъ туда къ обѣднѣ торжественнымъ ходомъ изъ Городскаго дома. Проповѣди въ ней обыкновенно говорятъ по-эстонски (по-чухонски); но въ торжественные дни по-нѣмецки и даже по-латынѣ.

Церковь *Шведско-Финская*, была въ старину гошпитальная, и переведена на нынѣшнее мѣсто послѣ занятія Русскими, въ 1716 году, церкви въ монастырѣ Св. Михаила.

Церковь *Св. Іоанна*, въ Дерптскомъ предмѣстіи, нынѣ принадлежитъ къ больницѣ увѣчныхъ.

Герренгутеры или Моравскіе Братіе, которыхъ число немалое, имѣютъ въ Дерптскомъ предмѣстіи особый моленный домъ, гдѣ бываютъ и духовныя ихъ собранія.

Церкви Греко-Россійскія.

Соборъ, называемый и монастырскою церковью: такъ какъ она прежде принадлежала къ Михайловскому монастырю, былъ при Шведахъ церковью гарнизона и правительства; но 4 Августа 1716 года, послѣ продолжительныхъ преній, уступленъ Греко-Россійскому вѣроисповѣданію съ титломъ собора, и переосвященъ во имя Преображенія І. Х. «праздникъ, досточтимый Петромъ Великимъ, конечно за идею преображенія Россіи, ниспо-

сланную Государю и вначалѣ развивавшуюся въ немъ въ селѣ Преображенскомъ» (*), и Св. Верховныхъ Апостоловъ Петра и Павла. Расположеніе алтарей въ двухъ равныхъ и одинакихъ половинахъ внутри соборнаго зданія и каѳедра на мѣстѣ, гдѣ соединяются иконостасы обѣихъ церквей, болѣе всего доказываетъ католическое его основаніе. Отмѣченный внизу царскихъ вратъ, въ церквѣ Петра и Навла, 1720 годъ, надобно, кажется, почитать временемъ устроенія нашего храма. Иконостасы въ обѣихъ церквахъ и образа въ нихъ приготовлены нарочно въ Италіи; рисунокъ ихъ и работа изящны; иконопись на образахъ смѣшаннаго вкуса Византійскаго и Италіянскаго, едва-ли не лучшая и не приличнѣйшая для церквей. Надпись подъ мѣстными образами въ длину обоихъ иконостасовъ, слѣдующая:

(*) Замѣчательно, что въ Великороссіи, на прежней почвѣ Московской, старинные каѳедральные храмы вездѣ во имя *Успенія*; въ мѣстахъ, присоединенныхъ къ Россіи Петромъ I, тѣже храмы болѣе во имя *Преображенія*. *Издатель.*

» Во имя Бога Отца и Сына и Святаго » Духа Петру Алексѣевичу несравненно- » му и всесвѣтнаго благочестія Цесарю во » обладаніе пресвѣтлыя его даровавшаго по- » бѣду на сопротивныя Шведы Всеавгустѣй- » шему Императору первому Державы Всерос- » сійскія и прочимъ и при Благочестивѣй- » шей Его Величества Цесаревой Екатеринѣ » Алексѣевнѣ Всероссійской и при сынѣ Ихъ » благовѣрномъ Государѣ Цесаревичѣ и Вели- » комъ Князѣ Петрѣ Петровичѣ устроися » Храмъ во имя Господа Іисуса божествен- » ныя его плоти преображенія сей же ол- » тарь во имя Святыхъ верховныхъ Апостолъ » Петра и Павла. »

Ортографія надписи въ натурѣ не оставляетъ сомнѣнія, чтобъ иконостасъ не былъ со-всѣмъ устроенъ за-границей.

Церковь *Св. Николая*, въ Русской улицѣ, относится по началу къ глубокой старинѣ, что доказываютъ слѣдующія двѣ написи. Изъ нихъ первая на серебряной лампадѣ предъ образомъ Св. Николая Чудотворца — въ словахъ:

» Сія лампада сдѣлана для церкви Св. Ни-
» колая въ Ревелѣ, по повелѣнію Царя Бори-
» са Ѳеодоровича Самодержца всея Россіи, и
» его сына Царевича и Великаго Князя Ѳео-
» дора Борисовича, въ первый годъ царство-
» ванія 7107 (1599).

Вторая надпись, на верху иконостаса:

» Церковь Св. Николая возобновлена по
» волѣ Отца, съ помощію Сына и силою Св.
» Духа. Снабжена образами отъ города Реве-
» ля и церковною утварію по повелѣнію Ве-
» ликихъ Князей Іоанна Алексѣевича, Петра
» Алексѣевича и Царевны Великой Княжны
» Софіи Алексѣевны, Самодержцевъ Всерос-
» сійскихъ, въ 7194, отъ Р. Х. 1686.

Изъ сего видно, что Ревель гораздо преж-
де взятія его Петромъ I былъ обитаемъ
Рускими.

Четыре остальныя Греко-Россійскія цер-
кви, въ предмѣстіяхъ: *Казанская*, *Симонов-
ская*, *Гарнизонная* и сухопутнаго и мор-
скаго *гошпиталя* въ Іоахимсталѣ (долина
Іоахима).

*

Церкви Католическія.

Церковь *Католическая*, устроенная въ 1807, была до открытія городскаго училища рефекторіей Доминиканскаго монастыря.

Прежде было въ Ревелѣ еще много церквей и монастырей, которые нынѣ или несуществуютъ во-вся, или остаются въ развалинахъ; другія обращены въ богоугодныя заведенія.

Михайловскій монастырь. Канутъ IV, названный Святымъ, когда былъ убитъ въ 1082 году въ Ютландіи, дворяниномъ Бласко, а сынъ его, спустя десять лѣтъ, самъ себя лишилъ жизни и на тронъ взошелъ его братъ Эрикъ IV эйгинодъ (жестокій), то въ слѣдствіе бывшаго ему видѣнія, онъ построилъ, въ 1093, для искупленія своихъ грѣховъ, монастырь во имя Архангела Михаила. Онъ принадлежалъ вначалѣ Бенедиктинскому Ордену; но въ послѣдствіи былъ обращенъ въ монастырь Ордена Цистерціанъ, предназначенный для благородныхъ дѣвицъ. Монастырь неоднократно получалъ отъ Датскихъ

Королей разныя привиллегіи: въ архивѣ дворянства до сихъ поръ хранится свидѣтельство о его основаніи, и еще три другія, тоже документальныя, 1206, 1207 и 1210 годовъ.

По случаю реформаціи, его настоятельница Софія Шварцгофъ упорствовала въ католичествѣ и никакъ не хотѣла перемѣнять вѣроисповѣданіе. Хотя проповѣди въ церквѣ говорились уже Протестантскимъ проповѣдникомъ, однако, не взирая и на это, всѣ монастырки оставались католичками до 1543. Но въ этомъ году само дворянство, убѣжденное письмомъ Суперъ-Интенданта Бока, согласилось съ рѣшеніемъ правителей и преобразовало монастырь въ женское воспитательное заведеніе, и все такъ оставалось до 1630.

Въ этомъ періодѣ настоятельницами въ монастырѣ были: Елисавета Цёге, съ 1540 по 1554; Гертруда Мейдель, съ 1555 по 1568; Гертруда Цёге, съ 1568 по 1580; Елисавета Лоде, съ 1580 по 1598 и Екатерина Кюдлингъ, въ 1598. Въ 24 день Февраля 1630 дворянство и правители постановили, что-

бы съ смертію этой настоятельницы монастырь уничтожить.

Онъ занималъ мѣсто отъ Систернфортскихъ воротъ, которыя отъ него получили и названіе, до самаго переулка отъ Широкой улицы къ укрѣпленіямъ, гдѣ домы учителей Гимназіи, Русская церковь и всѣ сосѣднія строенія.

Монастырь Доминиканцевъ или черныхъ монаховъ, во имя *Св. Екатерины*, построенъ въ началѣ XII столѣтія Датскимъ Королемъ Канутомъ V, и конченъ Эрикомъ V въ 1248. Изъ актовъ видно, что между прочими рѣдкостями находились въ немъ семь главъ дѣсяти тысячь дѣвъ, которыя были весьма почитаемы.

Въ 9 Сентября 1524 г. по случаю реформаціи, отщепенцы начали бить въ монастырѣ Доминиканцевъ образа, расхищать сокровища и все, что было драгоцѣннаго. 1525, Генваря 16, Магистратъ, старшіе гильдейцы и мѣщанство рѣшились совсѣмъ изгнать Доминиканцевъ: такъ какъ они притаили находившіяся у нихъ подъ храненіемъ бумаги, привиллегіи, печати

и другія вещи. Въ монастырь явились депутаты для переговора съ настоятелемъ, его намѣстникомъ и всѣми монахами и для уличенія ихъ въ неповиновеніи правителямъ, указывая на настоятелева намѣстника, доктора Ѳому, какъ виновника похищенія. Монахи, вручивъ ключи, предоставили депутатамъ самимъ осмотрѣть ризницу; но въ ней найдено не-много, и монахамъ дано на выборъ: или оставить монастырь, или принять Лютеранскую вѣру. Они предпочли первое; но настоятель, его намѣстникъ и прокуроръ были задержаны, пока не дадутъ отчета въ сокрытыхъ церковныхъ вещахъ, и получили свободу не прежде, какъ во всемъ признались. Монахи удалились на Борнгольмъ, кромѣ нѣсколькихъ старцевъ, которымъ позволено остаться на мѣстѣ. Въ городское училище, основанное въ монастырѣ въ 1423 г. и утвержденное буллою Папы Мартина V, присланъ отъ Лютера профессоромъ Германъ Гронау; однако, по недостатку учителей, училище надобно было закрыть. Послѣ того, въ 1532, старцы-монахи, съ досады, что ихъ

жилище оскверняется еретиками, подожгли его и въ продолженіе пожара сами бѣжали. Училище перевели въ домъ нынѣшняго женскаго заведенія, называемаго большимъ. Карлъ XI велѣлъ возстановить строеніе, назначивъ одну часть его для арсенала, а другую для нормальной школы, и она съ поддержкою Магистрата и Суперъ-Интенданта Бока, существовала съ 1540 до 1807 въ зданіи, гдѣ нынѣ Католическая церковь, которое, до открытія училища было Доминиканскою рефекторіей.

На мѣстѣ, которое занималось всѣмъ вообще монастыремъ, нынѣ въ Русской улицѣ восемь домовъ, и погреба ихъ — старинныя, обширныя монастырскія катакомбы.

Церковь *Св. Гертруды*, въ Фишермаѣ, гдѣ теперь Чухонское кладбище, находится на мѣстѣ, гдѣ въ старину былъ Ревельскій портъ.

Церковь *Св. Карла* на горѣ Св. Антонія была тамъ, гдѣ нынѣ оранжерея садовника Симона.

Гошпитальная церковь, въ предмѣстіи Вышгородскомъ, обращена въ богоугодное заведеніе для увѣчтыхъ.

Синодъ.

Синодъ основанъ 1627 г. Густавомъ II Адольфомъ, въ слѣдствіе ревизіи духовныхъ дѣлъ въ Ревелѣ, находившихся въ жалкомъ состояніи. При подданствѣ Эстляндіи Петру I (1710), Синодъ былъ преобразованъ, и президентомъ въ немъ назначенъ Провинціяльный Совѣтникъ баронъ Икскуль, усердный чиновникъ. По смерти его (1729) Синодъ не захотѣлъ свѣтскаго предсѣдателя, и тринадцать лѣтъ не имѣлъ его, пока Сенатъ не назначилъ новаго. Послѣ сего Синодскія засѣданія пошли успѣшнѣе для церковныхъ дѣлъ, и прекратились прежніе споры между духовенствомъ и дворянствомъ. Засѣданія бываютъ въ теченіе 8 дней въ Іюнѣ.

б) *Городской Домъ (Ратуша).*

Когда основанъ *Городской Домъ* — неизвѣстно. Вначалѣ онъ выстроенъ въ готическомъ вкусѣ; но потомъ много разъ

былъ передѣлыванъ, что и измѣнило его архитектуру. Извѣстно только, что каланча или башня построена въ 1665 г. иждивеніемъ Іоанна Мюллера, ратсгера (ратмана). Можно съ вѣроятіемъ отнести постройку Дома къ 1249, потому что въ этомъ году отъ Короля Эрика V были даны городу привилегіи — ганзеатическое Городовое Положеніе Любека, и тогда же образовалось правленіе, сохранившее до-нынѣ свои преимущества и собственную юрисдикцію въ городскихъ дѣлахъ.

Правители (члены присутствія Магистрата) избираютъ сами сочленовъ и юристовъ. Городское Правленіе (Ратуша или Магистратъ) состоитъ изъ четырехъ бургомистровъ, одного синдика или прокурора, четырнадцати совѣтниковъ (ратсгеровъ-ратмановъ) и одного секретаря. Всѣ они остаются на своихъ мѣстахъ по смерть. Одинъ изъ бургомистровъ, синдикъ и двое совѣтниковъ нарочно выбираются изъ людей опытныхъ въ дѣлахъ. — Команду Ратуши составляютъ 51 человѣкъ.

Надъ входомъ въ Городской Домъ слѣдующая надпись:

1651 годъ.

»Каждый совѣтникъ, входя въ эту камо»ру для исполненія своей должности, да от»ложитъ всѣ личныя страсти: гнѣвъ, увле»кательность, ненависть, дружбу, лесть; да »забудетъ въ пользу общаго добра и себя и »личныя свои выгоды, и въ той мѣрѣ, какъ »онъ будетъ правосуденъ или несправедливъ »въ отношеніи къ ближнему, его ожидаетъ »воздаяніе или отвѣтъ на судѣ Божіемъ.«

Архивы Городской Ратуши имѣли одну участь съ архивами дворянства въ Вышгородѣ. За всѣмъ тѣмъ, въ нихъ остается много очень любопытныхъ документовъ, между коими находятся:

Ганзеатическое Положеніе, присланное отъ Любека городу Ревелю по повелѣнію Короля Христофора. Оно означено 1255 годомъ и подъ титуломъ: »Jura civitatis Lubecensis cum argumento totius justiciae ac pacis.«

Письма Лютера къ правителямъ Ревеля, въ коихъ онъ рекомендуетъ имъ Германа

Гронау въ учители школы, и Николая Глозеніуса, котораго посылаетъ намѣстникомъ и т. п. Письмо Меланхтона и программа, составленная по случаю реформаціи и напечатанная профессоромъ Гебауеромъ.

Привиллегіи, дарованныя въ разныя времена городу.

Переписка между *правителями* и *дворянствомъ* относительно уничтоженныхъ монастырей и ихъ имуществъ, конфискованныхъ по случаю реформаціи.

в) *Богоугодныя заведенія.*

Этѣхъ заведеній довольно въ Ревелѣ.

Вышгородскій Сиротскій Домъ, въ предмѣстіи. Онъ основанъ въ 1725 г. Пасторомъ Миквицемъ, и существуетъ на иждивеніи дворянства, которое воспитываетъ въ немъ 40 дѣтей. Мальчики содержатся до пристроенія къ какому нибудь ремеслу, а дѣвушки — пока не устроются при мѣстѣ. Кромѣ того есть *двѣнадцать* въ такомъ же родѣ заведеній, на иждивеніи или казны, или города.

1) Общій богоугодный домъ для боль-

ныхъ, нищихъ и умалишенныхъ; 2) сухопутный и морской госпитали въ Іоахимсталѣ; 3) домъ призрѣнія для сиротъ воинныхъ; 4) двѣ больницы: одна въ городѣ, другая, Св. Іоанна, въ Дерптскомъ предмѣстіи; 5) Александровское заведеніе для бѣдныхъ и родильницъ, составляющее отдѣленіе богоугоднаго дома и которое все-почти содержится иждивеніемъ Сенаторши бароннесы Икскуль; 6) множество пріютовъ для частныхъ лицъ, бѣдныхъ; 7) касса для вдовъ пасторовъ и учителей Вышгородскаго училища; 8) двѣ другія для городскихъ мѣщанъ; 9) запасная касса для служителей; 10) Женское благотворительное общество; 11) общество благотворенія, называемое *признательность*, въ воспоминаніе войны 1812 г. основанное І. Г. Веберомъ — мѣльникомъ; С. С. Спорнлсдеромъ — столяромъ, и І. А. Тейшемъ — скорнякомъ; 12) временной домъ для сиротъ послѣ холеры.

Вообще, патріотическая благотворительность въ Ревелѣ обнаруживается во всѣхъ случаяхъ съ большею щедростію.

г) *Общественное образованіе.* (*)

Общее положеніе его.

Этотъ предметъ въ Ревелѣ достоинъ особеннаго вниманія истинныхъ друзей человѣчества, ревнителей существенныхъ основаній общественнаго блага и сподвижниковъ его успѣховъ на поприщѣ народнаго просвѣщенія.

Кто-то изъ древнихъ мудрецовъ обыкновенно говаривалъ: »хотите-ль знать, заботятся ли въ городѣ о воспитаніи юношества? — сочтите судей и медиковъ и сообразите число ихъ съ числомъ жителей.» И это весьма остроумно; однако не для нашего времени. Мы, желая узнать мѣсто, характеръ его общества, свойство народной жизни въ общихъ и частныхъ видахъ со всѣми оттѣнками — можемъ ограничиваться для заочнаго, вѣрнаго сужденія, иными статистическими данными:

(*) Это отдѣленіе составлено издателемъ изъ вѣрнѣйшихъ матеріяловъ.

для насъ довольно знать число учащихся и свойство и объемъ представителей мѣстной промышленности: фабрикъ, мастерскихъ, лавокъ, рынковъ, и за тѣмъ—число народонаселенія.

Въ Ревелѣ, *за изключеніемъ крестьянъ*, считается жителей, всего 17,332 ч.

Если изключить изъ сего числа половину *нижнихъ воинскихъ чиновъ* служащихъ и неслужащихъ (8506 ч.) т. е. 4,253 ч. а другой половинѣ предоставить равное съ прочими оседлыми сословіями участіе въ общественномъ образованіи, тогда число собственно жителей ограничится . . . . . 13,079 ч.

Учащихся по всѣмъ учебнымъ заведеніямъ въ Ревелѣ считается всего . . . . . 1,391 ч.

Слѣдственно, учится въ Ревелѣ изъ всего народонаселенія *болѣе нежели* . . . . . *десятый ч.*

Много-ль въ Европѣ мѣстъ, гдѣ-бъ топографическія таблицы народнаго просвѣщенія представляли подобную пропорцію между мѣстною населенностію и числомъ учащихся? Не говоря о Саксоніи и Богеміи, гдѣ на 5 жителей приходится 1 ученикъ; не говоря о Пруссіи, Баденѣ, гдѣ на 6 жителей считается 1 ученикъ; Виртембергіи, Даніи, Норвегіи, гдѣ въ школахъ 1 ученикъ на 7 жителей; Шотландіи, Баваріи, Голландіи, гдѣ изъ 8 жителей 1 учится въ школѣ — въ Швейцаріи только, по соображенію въ 1834 году, считается *одинъ* ученикъ на *девятерыхъ* жителей; но въ Австрійскихъ владѣніяхъ и въ Бельгіи уже *одинъ* на *десятерыхъ*, въ Англіи *одинъ* на *одиннадцать*, въ Ломбардіи *одинъ* на *двѣнадцать;* а въ Ирландіи и Франціи *одинъ* ученикъ на *тринадцать* жителей.

Состояніе учебныхъ заведеній.

Всѣ учебныя заведенія въ Ревелѣ раздѣляются на

1) *Казенныя*: Гимназія, Уѣздное училище съ коммерческимъ при немъ отдѣленіемъ

и два Русскія начальныя училища, *первое* и *второе*.

Въ нихъ учится: въ двухъ первыхъ 208; въ двухъ послѣднихъ 80, итого . . . . . 288 ч.

Содержаніе заведеній стоитъ казнѣ ежегодно . . . . . 35,900 р.

2) *Дворянскія*: Вышгородское училище съ пансіономъ, для тѣхъ же предметовъ, какіе преподаются въ Гимназіи. Въ нихъ учатся. . . 110 ч.

3) *Городскія*: Училище для дѣвицъ; въ немъ 127 ученицъ; начальное мужское училище, въ коемъ 14 учениковъ; начальное училище для женскаго пола низшаго состоянія; въ немъ 34 ученицы, всего . 175 ч.

Изъ всѣхъ этѣхъ заведеній, одно *второе* Русское начальное училище помѣщается въ наемномъ домѣ; всѣ прочія въ собственныхъ домахъ: казенныя — въ казенныхъ, городскія — въ городскихъ.

4) *Благотворительныя*: Вышгородскій Сиротскій Домъ, — заве-

деніе вмѣстѣ воспитательное и учебное. Въ немъ, вмѣстѣ съ 13 дѣвицами, всего воспитанниковъ . . . 40 ч.

Оно существуетъ независимо отъ Приказа Общественнаго Призрѣнія.

5) *Воскресная школа для дѣтей ремесленниковъ*. Учреждена въ 1836 г. Директоромъ училищъ барономъ Штакельбергомъ. Въ ней трое учителей, и учащихся . . . 57 ч.

6) *Частные пансіоны* и *школы*, содержимые частными учителями и учительницами. Для мужескаго пола, Пансіоны: г. Иверсена, 22 уч. г. Гальнбека, 36 уч.—Школы: г. Мальмгрена, 22 уч. г. Бергмана, 40 уч. барона Штакельберга, 88 уч. г. Эльстера, 8 уч. Всего 216 уч.— Для женскаго пола, Пансіоны: г-жи Франценъ, 49 дѣв. дѣвицы фонъ-Денъ, 52 дѣв. г-жи фонъ-Розенъ, 28 дѣв. г-жи Штрёмъ, 16 дѣв.— Школы: г-жи Фалькъ, 62 дѣв. барона Штакельберга, 56 дѣв. г-жи Шен-

дерлейнъ, 7 дѣв. г-жи Кёнигъ, 20 дѣв. Всего 290 дѣв.—Школы для обоего пола: г-жи Альтенгофъ, 27 учащ. г-жи Нилендеръ, 13 учащ. г-жи Пользенъ, 11 учащ. дѣвицы Донатъ, 24 учащ. г-жи Дуборгъ, 12 учащ. г-жи Ханнердъ, 40 учащ. г-жи Шмидтъ, 21 учащ. другой г-жи Шмидтъ, 8 учащ. г-жи Клейнъ, 13 учащ. г-жи Бѣлкиной, 15 учащ. г-жи Жмакиной, 16 учащ. г-жи Бахманъ, 15 учащ. Всего 215 учащ. Во всѣхъ же частныхъ пансіонахъ и школахъ обоего пола . . . . . 721 ч.

Число директоровъ, законоучителей, учителей, учительницъ, преподавателей и надзирателей во всѣхъ 36 заведеніяхъ простирается до 158 человѣкъ, между коими нѣтъ никого изъ Французовъ, ниже изъ Швейцарцевъ. Содержательницы школъ для обоего пола бо̀льшею частію сами занимаются преподаваніями съ помощію учителей. Нѣкоторыя содержательницы женскихъ школъ тоже сами въ томъ участвуютъ; въ большей же ча-

сти женскихъ школъ и во всѣхъ пансіонахъ женскихъ и частію мужскихъ, преподаютъ учители; однако, въ нѣкоторыхъ мужскихъ занимаются преподаваніями и сами содержатели.

Хронологія учебной части.

Начало водворенія въ Ревелѣ учебныхъ заведеній относится еще къ 1319 году, когда основано Эрикомъ VII нынѣшнее дворянское Вышгородское училище. Почти чрезъ триста лѣтъ послѣ, именно въ 1613 году, Густавъ II Адольфъ учредилъ Гимназію, а за тѣмъ, вскорѣ, около 1641 года, основано и городское училище для дѣвицъ. Всѣ перемѣны въ первоначальныхъ уставахъ заведеній и основаніе и открытіе всѣхъ другихъ училищъ, пансіоновъ и школъ, послѣдовали съ 1805 года, изключая Вышгородскій Сиротскій Домъ, который учрежденъ еще въ 1725 году. Начало частныхъ пансіоновъ относится къ 1817 году; но всѣ нынѣ существующіе, открыты въ 20 и 30 годахъ текущаго столѣтія; воскресная школа для дѣтей ремеслен-

никовъ, недалѣе какъ въ 1836 году, а оба Русскія начальныя училища въ 1831 году.

Гимназія, основанная при Михайловскомъ монастырѣ, имѣла первымъ Ректоромъ Петра Гётшена. Въ 1633 г. она завела типографію, которая въ тоже время была и городскою до 1805, когда Гимназія переобразована. Нынѣ типографія существуетъ какъ заведеніе частное. Зданіе Гимназіи въ послѣднее время много улучшено разными передѣлками. Жаль только, что единственная древность, какая оставалась въ зданіи отъ монастыря — рефекторія, сломана. Въ Гимназіи есть библіотека довольно большая, и кабинетъ. 1830 г. въ день рожденія Государя Императора, 25 Іюня, былъ празднованъ въ гимназійскомъ залѣ юбилей Аугсбургскаго исповѣданія.

д) *Кабинетъ г. Бурхарда.*

Между предметами, заслуживающими вниманіе въ Ревелѣ, нельзя не сказать съ должною похвалою о занимательномъ Кабинетѣ покойнаго г. Бурхарда и не порекомендовать его

всѣмъ, кто пріѣзжаетъ въ старинную Эстонскую столицу и за тѣмъ, между прочимъ, чтобъ узнать національность края. Соединеніе въ небольшомъ помѣщеніи всего, что въ огромныхъ собраніяхъ попадается разбросаннымъ или перемѣшанымъ съ предметами малозанимательными, поставитъ всегда коллекцію г. Бурхарда между рѣдкими и драгоцѣнными, и если прибавить къ сему наслѣдованную отъ предшественника готовность нынѣшняго владѣльца, съ какою онъ принимаетъ любознательнаго посѣтителя и знакомитъ его съ подробностями собранія, тогда будетъ понятно, до какой степени можетъ гордиться имъ древній городъ доблестныхъ основателей. Этотъ Кабинетъ, можно сказать, представляетъ разные эпохи Эстоніи, что дѣлаетъ древность столько же почтенною, сколько и историческою.

Хотя и все вообще въ Кабинетѣ носитъ отпечатокъ вкуса и разборчивости г. Бурхарда, но самъ покойный цѣнилъ коллекцію на-и-болѣе по рѣдкому въ ней порядку или послѣдовательности въ слѣпкахъ съ печатей

и надгробныхъ камняхъ – матеріялахъ, необходимыхъ для Эстонской исторіи, равно по собранію ходячихъ монетъ, битыхъ въ Ревелѣ подъ четырьмя владычествами, расположенному тоже послѣдовательно.

Кромѣ этѣхъ рѣдкостей, въ Кабинетѣ хранятся братины (кубки) древнихъ Эстонцевъ, обоюду острый мечь спекулатора, у коего отрубленъ конецъ, въ кожаныхъ ножнахъ, съ нѣмецкою надписью и 1525 годомъ (имъ отсѣкли голову Икскулю); древній рыцарскій мечь, у котораго деревянная рукоятка въ 11 верш. а клинокъ въ 1 арш. 9 верш-ковъ, двѣ монеты XII и XIII вѣка Русскихъ Великихъ Князей и Кн. Юрія Владиміровича Долгорукаго; квитанція, какія выдавались при Петрѣ Великомъ въ уплатѣ пошлинъ за бороду, съ надписью »деньги взяты» и изображеніемъ края носа, усовъ, губъ и бороды; столовые приборы для кофе и чая; одѣянія разныхъ націй съ ихъ вооруженіями; многія другія старинныя вещи, искуственныя издѣлія разнаго времени, рѣдкости Китая, Уналашки, Радаба, Японіи,

Нукагивы, Кадьяка; произведенія природы; манускрипты и проч. и проч.

Всѣ, столь много-различные предметы, расположены по объему и свойству въ наиприятнѣйшемъ видѣ, и когда подумаешь о трудахъ и издержкахъ, коихъ все это должно было стоить, то невольно проникнешься чувствомъ уваженія къ покойному г. Бурхарду, который называлъ Музей »своей слабостію.»

е) *Городская библіотека.*

Ревель давно ощущалъ потребность въ *общественной библіотекѣ*. Въ 1825 г. восьмеро молодые люди, одушевленные возвышеннымъ усердіемъ, составили собраніе книгъ, которое открывалось для публики каждую Среду, какъ 5 Іюля 1830 г. Министръ Народнаго Просвѣщенія пригласилъ Ревельцевъ сдѣлать на предпріятіе такого рода, пожертвованіе. Каждый далъ что̀ могъ по силамъ. Къ 4000 томамъ книгъ историческихъ и юридическихъ, принадлежавшимъ восьмерымъ молодымъ людямъ, прибавлено 2000 томовъ

отъ церкви Св. Олая, Шварценгёйптеры отдали свои книги. Библіотека по прежнему продолжаетъ быть открытою по Средамъ, помѣщаясь въ одномъ изъ залъ въ домѣ Шварценгёйптеровъ. При ней особый библіотекарь. Комитетъ, управляющій ею, прибавилъ къ ней кабинетъ для журальнаго чтенія, который расположенъ въ большомъ залѣ, и имъ пользуются, какъ и самою библіотекою, за 5 р. ассигнац. въ годъ, а за 10 руб. берутъ читать книги и на домъ.

ж) *Книжныя лавки.*

Книжныхъ лавокъ всего двѣ: одна *Нѣмецкая*, другая *Французская*, и при каждой есть библіотека, которою также можно за деньги пользоватся.

з) *Журналы.*

Небольшія объявленія въ Ревелѣ, которыя выходятъ уже 71 годъ по Воскресеньямъ, заключаютъ однѣ привиллегіи правительства

и частныя объявленія. *Радуга*, Русскій философо-педагогическій журналъ, издаваемый г. Бургеромъ, выходитъ каждый мѣсяцъ по тетрадѣ, съ 1 Генваря 1832. *Математическій журналъ*, печатаемый по-русски же г. Купферомъ, издается въ четырехъ тетрадяхъ въ годъ, съ Мая 1833. Всѣ три журнала печатаются у наслѣдниковъ Линдфорса.

н) *Аптеки.*

Аптекъ всего пять, въ томъ числѣ одна казенная, и еще одна не-давно открыта въ Нарвскомъ предмѣстіи. Медиковъ всѣхъ семеро: одинъ городской, одинъ уѣздный и 5 вольныхъ практикантовъ.

і) *Братство Шварценгёйптеровъ (Черноголовыхъ).*

Домъ Братства по архитектурѣ не замѣчателенъ; но это одно изъ самыхъ старинныхъ строеній въ городѣ, и его стѣна на улицу, какъ-будто переживаетъ самое время. На зданіи Братскіе гер-

бы: голова негра — патрона Ордена, Св. Маврикія, а надъ входомъ, по обычаю тогдашняго времени, гербы фамилій лицъ, вспомоществовавшихъ построенію дома, и еще два изображенія вооруженныхъ рыцарей, которыя, какъ сказываютъ, сдѣланы въ память первенства, одержаннаго на старомъ рынкѣ однимъ Шварценгёйптеромъ въ бою съ дворяниномъ, котораго онъ побѣдилъ во время праздника, даннаго въ 1536 году Мейстеру Герману Бруггени. Строеніе принадлежитъ Братству, составленному изъ холостыхъ купцовъ, которые называются *Братье Черноголовые*. Братство учредилось въ 1343, для защиты города отъ бунтовавшихъ поселянъ и нападеній другихъ. Оно устроилось по образцу Братствъ, бывавшихъ во времена духовныхъ войнъ, и другихъ, существовавшихъ издавна въ Голландіи и Норвегіи, которыя, инде, назывались Братствами Св. Георгія: такъ какъ онъ былъ ихъ патрономъ, Братье обращались къ нему съ своими обѣтами и въ его имя основывали церкви. По статуту Шварценгёйптеровъ, въ это Братство

*

обязаны вступать всѣ холостые негоціянты и прикащики или конторщики; прочіе остаются почетными его членами. Начальникъ выбирается изъ 12 старшинъ Братства. На штандартѣ его девизъ: »*побѣдить или умереть.*» и число 1661 въ память одержанной въ этомъ году побѣды и мирнаго договора, заключеннаго въ Кардисѣ (Гервенѣ) между Шведами и Рускими. Настоящій мундиръ Шварценгёйптеровъ голубой съ красными отворотами, у начальствующихъ обложенъ золотымъ голуномъ, военная шляпа съ плюмажемъ, одинъ эполетъ съ аксельбантомъ и ботфорты. Составляя кавалерійскій отрядъ, Братье являлись на парадъ въ торжественныхъ случаяхъ подъ предводительствомъ своего начальника; но этого теперь не дѣлается. Тѣмъ не менѣе, когда Императоръ въ Ревелѣ, Черноголовые содержатъ во дворцѣ внутренній почетный караулъ. Пріемъ въ Братство дѣлается торжественно: вновь принятой сочленъ вписываетъ въ *Книгу Братьевъ* свое имя, число и годъ поступленія; начальникъ наставляетъ его въ главныхъ обязанностяхъ Братства, подаетъ

ему торжественно руку, и наконецъ, за здоровьѣ новаго собрата пьютъ изъ кубка въ видѣ козьей ноги съ копытомъ, который въ старину былъ деревянный, нынѣ серебряный. Время службы ихъ продолжается до 50 лѣтняго возраста.

Петръ Великій, бывъ еще Царемъ, вступилъ въ Братство въ 1711 г. со всѣми обрядами и самъ вписался въ Книгу Братьевъ. На первомъ листѣ Книги сохраняются слѣдующія собственноручныя подписи: »Петръ, въ Ревелѣ 1711 Декабря 26, далъ въ Братство Черноголовыхъ 30 червонныхъ. Князь Юрій Трубецкой 5 червонныхъ въ вышерѣченное число. Бригадиръ Иванъ Головинъ 3 червонныхъ. Графъ Гаврило Головкинъ 10 червонныхъ. Графъ Никита Зотовъ семь ефимковъ далъ въ Братство Черноголовыхъ.» Въ той же комнатѣ, гдѣ хранится эта Книга, стоитъ деревянный старинный столъ, за которымъ Петръ бесѣдовалъ по своему съ Черноголовыми за кубкомъ съ мускатнымъ. Александръ I также внесъ свое имя въ Книгу въ Маѣ 1824; равно Государь

Императоръ НИКОЛАЙ I въ Октябрѣ 1827, и Государь Наслѣдникъ Александръ Николаевичь въ Іюнѣ 1829, почтивъ Братство богатыми подарками: кубками и серебромъ, назначеннымъ для бѣдной Братіи.

Братство Черноголовыхъ получило главныя свои привиллегіи въ 1360 и 1407 годахъ отъ Гермейстеровъ Ливонскихъ, которые признавали его за военное сословіе. Петръ I подтвердилъ привиллегіи; Екатерина II даровала начальнику Шварценгёйптеровъ чинъ ротмистра арміи, а въ 1808 Императоръ Александръ позволилъ Черноголовымъ парады, и повелѣлъ, чтобъ военные отдавали, какъ прежде, почесть ихъ штандарту. Подъ владычествомъ Рускихъ Черноголовые имѣли одинъ только случай защищать городъ: когда Шведы хотѣли внезапно овладѣть имъ въ 1789. Тѣмъ не-менѣе это весьма почтенное общество, и оно приноситъ большую пользу, поддерживая патріотизмъ. Черноголовые сохраняютъ до сей поры свои старинные обычаи, и съ 1800 года составили особый капиталъ для бѣдныхъ Братій. Императоръ

НИКОЛАЙ I, въ бытность однажды въ Ревелѣ, пожелалъ, чтобы они перемѣнили мундиръ, сдѣлавшійся нынѣ слишкомъ старинымъ, и Шварценгёйптеры немедля исполнили Его волю.

Между любопытными предметами въ домѣ Черноголовыхъ хранятся двѣ модели купеческихъ судовъ, старинной конструкціи, серебряные кубки съ барельефами, обветшалый старый штандартъ, и тутъ же есть собраніе портретовъ, между коими интереснѣйшіе: Царя Іоанна Васильевича IV, (*) какъ полагаетъ г. Рейтлингеръ, Христіерна IV и Фридриха IV — Королей Датскихъ: Вальтера Грубенгага—Тевтонскаго Мейстера; Густава Вазы, Эрика XIV, Іоанна III, Карла IX, Густава-Адольфа, Христины, Карла X, Карла XI и Карла XII — Шведскихъ Королей, и друг. Сверхъ того, эпитафія десяти Шварценгёйптеровъ, умершихъ съ оружіемъ въ рукахъ на Перновской дорогѣ въ 1560 г.

(*) Іоаннъ Васильевичъ такъ памятенъ въ этомъ краѣ, что портретъ, означенный 1639 годомъ, въ Ревелѣ почитаютъ изображеніемъ нашего Царя Грознаго. *Издатель.*

и изображеніе главнаго алтаря въ монастырѣ Св. Бригитты. Также старинные рѣзные изъ дерева гербы общества, изображающіе двухъ покровителей учрежденія: Св. Маврикія и Св. Георгія, и два документа, изъ коихъ одинъ — рекомендательное письмо Папы къ Братству, о нунціѣ; другой доказываетъ, что Шварценгёйптеры требовали отъ Доминиканцевъ многія драгоцѣнныя вещи и что монастырь былъ во имя Св. Екатерины и имѣлъ печать съ ея изображеніемъ.

к) *Общество гражданъ (гильдейцевъ).*

Этѣ общества основаны Эрикомъ V, Королемъ Датскимъ въ 1249, по образцу Любскихъ. Въ Ревелѣ ихъ два:

Большая городская (не торговая) *гильдія* имѣетъ домъ, въ которомъ служатъ временно вмѣсто церкви Св. Олая. Онъ назначенъ для биржи. Зданіе воздвигнуто въ 1410 году, но дверь сдѣлана въ 1430. На ней замѣчательны кольца, изъ коихъ вокругъ одного слѣдующая надпись: »да будетъ Божіе благослове-

ніе надъ всѣмъ, что тутъ происходитъ и что будетъ происходить» и другое: Anno-domini-millesimo-CCCCXXX-o rex-gloriae-xpe veni in pace-1430.

Въ сѣняхъ, близь входа въ залъ, три рѣзныя изъ дерева украшенія, которыя изображаютъ символы трехъ степеней, которыя должно пройти для поступленія въ общество: первое — гербы Братства Шварценгёйптеровъ, означающіе, что прежде всего надобно быть членомъ Братства; второе — Адамъ и Ева въ Раю: означаетъ, что послѣ того должно быть женатымъ, и третье — гербы Датскаго Ордена Данеброга, пожалованные большой гильдіи Эрикомъ V по случаю ея установленія. Эта третья и послѣдняя степень составляетъ существенное отличіе общества. Не должно оставлять безъ вниманія характеристической особенности изваяній: Шварценгёйптеры, изображенные молодыми купцами — символъ молодости, такъ какъ представленные первогильдейцами означаютъ возрастъ мужества. Общество имѣетъ пол-

ный списокъ всѣхъ своихъ членовъ, съ 1363 г. по нынѣ.

Малая городская (тоже не торговая) *гильдія* считаетъ своимъ покровителемъ Св. Канута, Короля Датскаго. У нее тоже есть въ Морской (Длинной) улицѣ свой домъ, гдѣ теперь помѣщается одинъ изъ клубовъ. Прежде эта гильдія раздѣлялась на двѣ части: Св. Канута, и Св. Олая. Домъ послѣдней смѣженъ съ домомъ Шварценгёйптеровъ и нынѣ служитъ складочнымъ мѣстомъ для товаровъ.

л) *Портъ.*

Прежде Ревель былъ важнымъ мѣстомъ между ганзейскими городами: такъ какъ онъ дѣйствительно пользуется бо́льшими выгодами сравнительно съ прочими портами Балтійскихъ провинцій, имѣя у самаго города обширный, глубокій и безопасный портъ торговый, куда могутъ входить суда на всѣхъ парусахъ и приставать къ берегу для нагрузки и разгрузки. Купцы по всему протяженію дороги къ порту настлали тротуаръ изъ ши-

рокихъ плитъ и обсадили его деревьями, которыя защищаютъ пѣшеходовъ отъ солнечнаго зноя. Кромѣ того, въ извѣстномъ разстоянiи устроены лавки.

Сколько для безопасности Ревеля, столько и для удобства флота и купеческихъ судовъ, Петръ Великiй утвердилъ въ 1713 г. постройку *военной гавани* и прислалъ своего Генералъ-Адъютанта, графа Антона Девiера для нужныхъ распоряженiй: заготовленiя лѣса и камня по опредѣленной пропорцiи отъ каждаго Эстляндскаго помѣщика. Послѣ того, 29 Генваря слѣдующаго года, Петръ I самъ прибылъ въ Ревель съ Генералъ-Адмираломъ графомъ Апраксинымъ и Генераломъ Адамомъ Вейде, и 2 Февраля сдѣлалъ при себѣ закладку работъ. Iюня 11 того же года, первый Русскiй флотъ, который когда либо являлся на Европейскомъ морѣ, пришелъ къ Ревелю изъ Кронштадта, подъ предводительствомъ самаго Царя — Шаутбенахта и бросилъ якорь на рейдѣ, проведя тутъ все лѣто. Iюля 24, 1715 года Государь, отъѣхавъ въ Гапсаль, возвратился въ Ревель со всѣмъ

флотомъ, и встрѣтилъ какъ пріятную для себя нечаянность, Англійскую и Голландскую эскадры, которыя плавали по рейдѣ. Эта встрѣча была своего рода торжествомъ Русской морской силы, и Царь, пригласивъ на свой корабль капитановъ, вмѣстѣ съ Августѣйшею своею супругою одарилъ Адмирала Норриса, который получилъ отъ Государя его портретъ, богато украшенный бриліянтами, а отъ Государыни табакерку съ драгоцѣнными камнями. Августа 13, иностранные суда ушли домой, а большая часть Русскихъ осталась на зимовку, и съ того времени Ревельскій портъ сдѣлался и военнымъ Русскимъ портомъ. Часть Балтійскаго флота почти всегда проводитъ тутъ зиму.

Такъ какъ портъ, построенный Петромъ, въ 1807 году состоялъ изъ одного, уже сгнившаго деревяннаго мола, за коимъ становились купеческія суда, и который защищался отъ юговостока деревяннымъ бастіономъ, въ морѣ, то правительство, по выгодѣ мѣстоположенія, соорудило новый военный портъ, оконченный только въ 1826, гдѣ сно-

ва начала стоять Флотилія, переведенная на-время при Императорѣ Александрѣ въ Кронштадтъ. Портъ обновленъ 15 Сентября 1827. Онъ построенъ по плану Шведа Шторберга, и имѣетъ въ длину 3292 фута. Въ продолженіе зимы дѣлали на льду большіе брусяные ящики, накладывали въ нихъ тяжелые камни, и такъ опускали ихъ на дно моря, пробивая ледъ на мѣстахъ, гдѣ выстроены бастіоны. Когда ящики, нагроможденные другъ на друга, сравнивались съ поверхностію моря, тогда работу продолжали на верху.

Впрочемъ, Ревельскій заливъ и самъ по себѣ походитъ на портъ, который удобно совершенно обезопасить, какъ теперь это и сдѣлано. Отъ востока онъ защищенъ длинною косою и островами Вульфомъ и Наргиномъ: ихъ можно почесть за молъ отъ сѣвера; на западъ огражденъ небольшими островами: малымъ и большимъ Карловскими, которые обстроены укрѣпленіями, а за тѣмъ все оцѣпленіе оканчивается косою. Впрочемъ, корабли не могли бы подходить къ материку и

къ островамъ и отъ однѣхъ песчаныхъ мѣлей, подводныхъ камней и мѣлкости фарватера; но въ этомъ случаѣ наибольшія затрудненія они встрѣтятъ въ батереяхъ, кои сдѣланы вездѣ, гдѣ только позиція того требовала. Наконецъ, въ продолженіе всей навигаціи, т. е. пока рейда свободна ото льда, тутъ стоитъ *брандвахта*, и въ самомъ морѣ устроена довольно сильная батерея, которая отразитъ всякое покушеніе со стороны непріятеля.

Морская обсерваторія, круглая и имѣетъ видъ башни. Кромѣ комнаты для матросовъ и унтеръ-офицеровъ, есть другая, лучше убраная, гдѣ надъ софою виситъ изображеніе всѣхъ Европейскихъ флаговъ. Всходя по лѣстницѣ, достигаютъ галлереи, гдѣ флагъ; тогда открывается видъ очаровательный.... море на необозримомъ пространствѣ на сѣверѣ, опоясывается однимъ горизонтомъ; городъ на скалахъ на западѣ; на востокѣ прелестная мыза Вимсъ съ развалинами монастыря Св. Бригитты, и наконецъ, на югѣ, гора Лаксбергъ съ своими бѣлыми из-

вестковыми темянами, коронующими зеленыя вершины Катериненталъскаго парка, что все вмѣстѣ составляетъ самую разнообразную картину.

м) *Торговля.*

При Шведахъ и прежде, Ревельскій портъ былъ въ числѣ первыхъ на Балтійскомъ морѣ. Выгода его предъ прочими въ томъ, что море у Ревеля бываетъ долѣе свободно ото льда нежели въ портахъ, лежащихъ болѣе на востокъ. Городъ производилъ значительную морскую и сухопутную торговлю. Эстонія, богатая зерновыми произведеніями, и сосѣднія Русскія губерніи, сбывали въ Ревель свои продукты, и на обмѣнъ за нихъ брали привозные заграничные товары. Чтобъ дать правильный ходъ торговлѣ, Шведское правительство издало въ 1648 г. торговый уставъ, тарифъ для привозовъ и вывозовъ и еще тарифъ разнымъ другимъ пошлинамъ. Большая часть Шведскихъ учрежденій оставалась въ дѣйствіи даже по присоединеніи

Эстляндіи къ Россіи, до 1782, когда для Европейской торговли изданъ одинъ общій тарифъ.

Въ началѣ XVIII вѣка Ревельская торговля испытала разныя затрудненія, которыя послѣ Нейштадскаго мира хотя и устранены; но С. Петербургскій портъ лишилъ Ревель значительной части его торговли: такъ какъ произведенія, выпускаемыя прежде чрезъ порты Ревельскій и Нарвскій были направлены къ С. Петербургскому.

Измѣнявшееся по временамъ состояніе Ревельской торговли происходило болѣе отъ перемѣнъ въ тарифѣ. Въ 1782 году былъ запрещенъ привозъ изъ Польши, по сухопутной границѣ, шелковыхъ и бумажныхъ матерій и многихъ другихъ товаровъ; въ слѣдствіе чего привозъ въ Ревель, моремъ, значительно усилился. Въ 1773 и 74 годахъ, онъ непревышалъ 454.000 руб. въ годъ, а послѣ изданія тарифа возвысился (въ 1787 году) до 835.917 руб. и въ 1796 г. — до 1.887.979 руб. Тарифомъ 1797 года дозволено привозить къ Ревелю только тѣ товары, которые

оплачиваются пошлиною съ цѣнности, что и стѣсняло въ нѣкоторомъ отношеніи привозную торговлю; отпускная же осталась незначительною по недостатку сообщенія съ сосѣдними губерніями. Не взирая, однако, на это, Ревельская торговля съ начала текущаго столѣтія еще поддерживалась; но съ 1822 уже стала упадать: изданнымъ въ томъ году тарифомъ позволено Ревельской таможнѣ очищать пошлиною одни товары мѣстнаго потребленія; всѣ другіе, назначенные въ иныя мѣста, велѣно отправлять въ таможни складочныя.

Разныя охранительныя постановленія предупредили, однако, совершенный упадокъ Ревельской торговли. Въ 1826 г. даровано городу право склада; права же относительно многихъ предметовъ вывоза ограничены. Наконецъ, указомъ 11 Ноября 1831, даровано на всегда позволеніе очищать въ Ревельской таможнѣ право ввоза, и продолжено еще на четыре года право вывоза съ преждепостановленными ограниченіями.

Вотъ подробное свѣденіе о Ревельской торговлѣ.

Годы.	Привозъ.	Вывозъ.	Число пришедшихъ судовъ.	Получено таможеннаго дохода.
	Рубли.	*Рубли.*		*Рубли.*
1773.	384.194.	106.533.	62.	28.890.
1780.	504.035.	155.078.	74.	28.655.
1796.	1.887.979.	657.468.	158.	264.502.
1801.	1.105.959.	313.955.	69.	181.653.
1810.	1.111.686.	181.723.	65.	296.383.
1814.	6.086.310.	2.752.376.	117.	957.962.
1817.	6.155.950.	545.541.	89.	1.475.328.
1820.	2.222.624.	419.830.	69.	346.068.
1830.	1.838.948.	1.062.560.	103.	457.959.
1832.	1.888.944.	1.079.760.	79.	567.122.
1833.	1.333.140.	677.545.	68.	413.084.
1834.	1.204.955.	269.531.	96.	310.883.
1835.	1.461.869.	191.767.	107.	351.948.
1836	1.927 645.	658.345.	113.	586.733.
1837.	1.179.340.	482.980.	100.	597.684.

По соображенію сихъ и другихъ свѣденій, видно, что привозъ наибольшій былъ въ 1817 году, а вывозъ въ 1814 году. Судовъ

приходило бо́льшее число въ 1805 (до 200); а таможеннаго дохода собрано болѣе въ 1814 и 1817 годахъ.

н) *Фабрики.*

Нѣкогда было ихъ много; но нынѣ, изъ всѣхъ, остается одинъ сахарный заводъ и одинъ уксусный и свинцоваго сахара.

Сахарный заводъ, называемый Штрикбергъ, съ Италіянскими крышами на принадлежностяхъ, не боится ни волнъ, ни паденія скалъ, хотя находится между моремъ и Лаксбергомъ. На немъ выработывали до 1837 г. въ значительномъ количествѣ Американскій песокъ, и сахаръ въ головахъ продавали болѣе въ Эстляндіи, часть же его отправляли и въ С. Петербургъ; но за окончаніемъ привиллегіи отъ правительства на возвратъ пошлины за песокъ по количеству выдѣланнаго сахара, съ 1837 г. производство его пріостановлено, и съ тѣхъ поръ Эстляндія продовольствуется С. Петербургскимъ сахаромъ, который, разумѣется, покупается дороже Ревель-

скаго. Мѣстность завода безподобна. Онъ принадлежалъ прежде г. Клемensу; но въ 1832 г. проданъ С. Петербургскому 1 гильдіи купцу, Коммерціи Совѣтнику Пономареву, за 100.000 руб. ассиг. которому и теперь принадлежитъ.

о) *Ярмарки.*

Одна ярмарка въ Ревелѣ начинается съ Иванова дня и продолжается 15 дней. Она располагается противъ Николаевской церкви, на мѣстѣ прежняго кладбища. На нее съѣзжается много Эстляндскихъ дворянъ ото всюду, и Коцебу, въ своей Леонтинѣ, описываетъ это слѣдующимъ образомъ: »Съ 20 по 30 Іюня все дворянство отправляется на одно кладбище, въ Ревелѣ. Лавки, подъ тѣнію старыхъ липъ, во множествѣ разбиваются на могилахъ. Свѣтская суетность гуляетъ по нимъ, невнимая совѣтамъ покойниковъ. Съ утра до вечера улицы наполнены экипажами, въ которые то входятъ, то обратно изъ нихъ выходятъ разодѣтыя Эстляндки. На кладби-

щѣ едва можно протолкатся: однѣ покупаютъ, другія пересматриваютъ товары; мущины большею частію гуляютъ только и смотрятъ на публику; старушки сидятъ, перебирая и перецѣнивая проходящихъ. Тамъ бываютъ товары, какихъ нигдѣ нельзя имѣть; но чѣмъ наиболѣе тортуютъ — это обмѣномъ взглядовъ.» Впрочемъ, такое описаніе Коцебу не для нашего времени: нынѣ главные денежные обороты и свадьбы совершаются въ Мартѣ.

На эту ярмарку преимущественно привозятъ товары колоніяльные и мануфактурные.

Другая ярмарка трехдневная, въ Сентябрѣ. На ней торгуютъ лошадьми и рогатымъ скотомъ. Она располагается у Каррифортскихъ воротъ.

п) *Театръ.*

Ревельскій театръ основанъ обществомъ любителей, которые въ 1784, подъ руководствомъ Коцебу, начали давать представленія, обращая доходъ отъ нихъ на благотворенія.

Подъ вліяніемъ знаменитаго писателя публика такъ пріохотилась къ зрѣлищамъ, что когда съ отбытіемъ Коцебу, охотники разошлись, то Ревельцы пригласили труппу переѣздныхъ актеровъ, и какъ они оказались порядочными, то собрали значительный капиталъ, купили домъ, и съ 1809 въ Ревелѣ основался постоянный театръ, конечно небольшой; но хорошо отстроенный и очень пропорціональный.

До 1809 года играли въ большомъ залѣ дома первогильдейцевъ, гдѣ нынѣ церковнослуженіе. Любители ежегодно вспомоществуютъ бѣднымъ, давая въ годъ по два и по три представленія, отъ коихъ сборъ доходитъ иногда, за расходами, до 1500 рублей. Въ 1832 году, 11 Іюля, въ день тезоименитства Великой Княжны Ольги Николаевны, которая была тогда въ Ревелѣ, она прислала въ театръ за одно представленіе сто червонцевъ. Того же мѣсяца 22 числа Великая Княжна Марія Николаевна, въ день своего тезоименитства изволила присутствовать съ двумя Августѣйшими сестрами, на вечер-

немъ драматико-музыкальномъ зрѣлищѣ, которое давало общество любителей въ пользу бѣдныхъ, послѣ чего представлено было семь картинъ. Великая Княжна пожаловала по сему случаю 1500 р. ассигнаціями.

р) *Клубы.*

Прежній, общій въ Европѣ, духъ общинъ или кастъ, породилъ и въ Ревелѣ четыре клуба: 1) *Акціонеровъ*, дворянъ, 2) *Шварценгёйптеровъ* (Черноголовыхъ), который, прежде, назывался клубомъ согласія, 3) *Отдохновенія*: въ двухъ послѣднихъ собираются негоціянты и литтераторы; наконецъ 4) *Св. Канута*, для художниковъ. Во всѣхъ клубахъ можно пользоваться журналами и давать концерты и балы. Члены клубовъ имѣютъ право привозить гостей. Въ каждомъ изъ нихъ есть особый экономъ, который готовитъ столъ и въ городѣ и за городомъ.

c) *Гостинницы.*

Гостинницъ всего четыре: 1) *Веттерштрандъ*, въ Длинной улицѣ подъ N 46, 2) *Золотой левъ*, близь Шмидефортскихъ воротъ, 3) *Свобода*, въ Николаевской улицѣ и наконецъ 4) гостинница *дилижансовъ*, за Каррифортскими воротами.

Пріѣзжающимъ въ Ревель на нѣсколько дней надобно условливаться на время пребыванія съ содержателемъ гостинницы, или сыскать по городскимъ объявленіямъ меблированное помѣщеніе въ какомъ нибудь частномъ домѣ въ городѣ или въ предмѣстіяхъ.

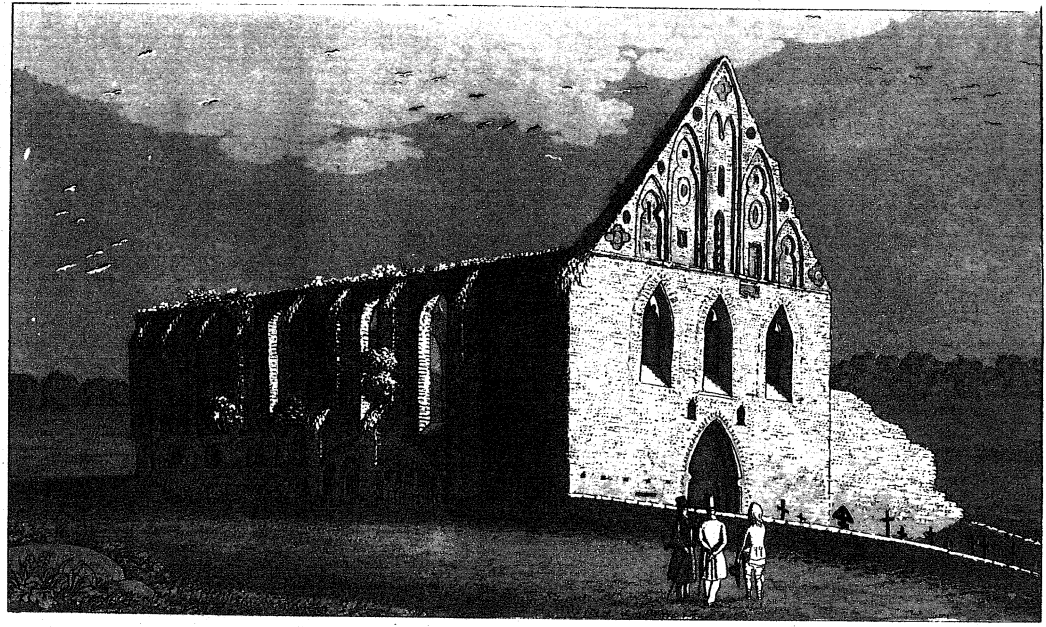

Ревельскія окрестности.

За горою, на Сѣверъ отъ города, вправо и влѣво огороды, которые воздѣлываютъ и содержатъ наши Ярославскіе Ростовцы. Это очень выгодно для города. Прежде, Русскіе огородники пріѣзжали въ Ревель съ своими произведеніями и разводили овощи нанимая подъ огороды мѣста, отъ чего овощи продавались очень дешево; осенью же огородники возвращались домой, чтобъ весною пріѣхать снова. Но по-времени, нѣкоторые нашли удобнѣе совсѣмъ переселиться въ Ревель.

У Ревельцевъ есть обыкновеніе проводить лѣтніе мѣсяцы за городомъ. Богатые живутъ на мызахъ, употребляя на убранство ихъ значительныя суммы; а недостаточные довольствуются наймомъ небольшаго помѣщенія съ садикомъ, или даже бѣдной хижинки съ тѣнью.

За тѣмъ, всѣ остальные жители часто ѣздятъ гулять за городъ, особенно по воскреснымъ и праздничнымъ днямъ. Чтобы судить,

сколь тягостно искать развлеченія внѣ своего дома — надобно испытать этѣ загородныя компаніи. Съ ранняго утра всѣ извощичьи дрожки закладываются въ преогромныя линеи съ полстями — настоящіе душники, въ которыхъ нельзя сидѣть иначе, какъ согнувшись и гдѣ кладется плетенка, на которую усаживаются не прежде, какъ подъ нее наложится столько-жъ узелковъ, сколько ѣдетъ съ вами людей. Къ этому прибавляются возимыя обыкновенно въ такихъ случаяхъ, чай, разныя мяса, пироги, бутылки, тарелки, блюда, стаканы и приборы, и какъ экономія у Нѣмцевъ вмѣшивается вездѣ, то и тутъ, избѣгая всевозможныхъ недостатковъ, стараются запасаться всѣмъ, что нужно-бъ было покупать на деньги. Ничего незначитъ если дождь польетъ ливнемъ, если на гулянье пріѣдутъ измокши до костей, если съ полсти льетъ вода и дуетъ вѣтеръ — напротивъ: этому всѣ смѣются общимъ хохотомъ и ожидаютъ забавной прогулки. Тогда какъ дамы жмутся одна къ другой, чтобъ дать мѣсто вновь пришедше-

му, мущины остаются съ зажеными трубками, и табачный дымъ, мѣшая свободному притеченію воздуха, захватываетъ иногда дыханіе. Набравшись какъ сельди въ боченкѣ, путешествующіе даютъ знакъ къ поѣзду, и двѣ лошади (рѣдко четверня), вытягивая шеи, пускаются до назначеннаго мѣста, съ компаніею перемятою и почти задохшеюся отъ жара и пыли.

Впрочемъ, провизіей, которую называютъ въ Эстляндіи *шпейзепудель*, запасаться надобно, потому что въ пассажирскихъ комнатахъ на станціяхъ ничего нѣтъ кромѣ голыхъ стѣнъ, хотя на станціяхъ почтовыхъ все хорошо и можно находить необходимое. Частныя станціи — шинки, построены по дорогамъ на помѣщичьихъ земляхъ, и въ нихъ помѣщики продаютъ свое вино, пиво и проч. отъ чего этѣ мѣста сдѣлались просто крестьянскими гуляньями. Шинкарька въ кругу бутылокъ сидитъ обыкновенно въ маленькой каморкѣ, отдѣляемой отъ общей комнаты половинною дверцей, которая подходитъ только подъ локоть, и близь дверцы всегда стоитъ

столъ съ жестяными и мѣдными мѣрками 2 и 5 копѣечной порціи. На этомъ-то мѣстѣ шинкарька разыгриваетъ свою роль какъ Гебея, и олимпійскія божества конечно не такъ вздыхали отъ своего нектара, какъ вздыхаютъ Эстляндскіе гуляки послѣ каждой попойки. Шинки могутъ представлять обширное поприще для наблюдателя, особенно въ холодные вечера, когда они освѣщаются слабымъ свѣтомъ лучины, и дымъ древесный вмѣстѣ съ табачнымъ, винными парами и испареніемъ отъ толпы сбродныхъ людей и загрязненной скотины наполняетъ все пространство удушливымъ туманомъ. Чухонецъ живетъ обыкновенно съ домашнею скотиною, отъ которой питается; куры, свиньи, дѣти, все, что онъ ни имѣетъ, кишитъ въ безпорядкѣ въ чадной его избѣ безъ оконъ, и все это толпится около очага, на коемъ еловое поленце, и то сырое, тлѣетъ ночь и день, и не-прежде замѣняется другимъ поленцемъ, какъ превратясь въ уголь и свалясь на полъ. Мужики съ такою головнею небоятся ходить и по двору, хотя отъ того случается

много несчастій. Старики и малолѣтные, задыхаясь отъ курива, отъ времени до времени выходятъ босикомъ, въ рубашкѣ на снѣгъ подышать свѣжимъ воздухомъ.

Купальни.

Ревель съ нѣкотораго времени сталъ извѣстенъ по съѣздамъ на морскія купанья, устроенныя Надворнымъ Совѣтникомъ Виттомъ, тѣмъ самымъ, который основалъ тѣнистые булевары вокругъ наружныхъ городскихъ укрѣпленій. Онъ первый, по своей предпріимчивости, попыталъ сдѣлать купальни близь Катеринеталя. Заведеніе съ хорошенькими садиками распространилось еще при немъ, и оно по-нынѣ остается первымъ. Въ немъ есть удобныя и чисто меблированныя помѣщенія, и живущій найдетъ заботливость, что̀ для больныхъ и нужно болѣе всего. Пріятность жизни въ томъ мѣстѣ, гдѣ Виттово заведеніе, привлекла-бъ сама собою общество, если-бъ даже теплыя и холодныя ванны, всегда съ утра до ночи готовыя, и невполнѣ помогали больнымъ. Теплыя ванны,

которыми, въ извѣстномъ числѣ, медики совѣтуютъ больнымъ приготовлять себя къ холоднымъ въ самомъ морѣ, устроены въ небольшихъ комнатахъ, гдѣ есть диваны и все нужное. Въ нишѣ обыкновенно стоитъ мѣдная, хорошо луженая ванна съ двумя кранами, и чрезъ нихъ купающійся напускаетъ въ ванну морскую теплую и холодную воду, стращивая ихъ въ желаемой температурѣ. Прочный помостъ съ берега ведетъ къ холоднымъ ваннамъ въ морѣ; тамъ, въ небольшихъ деревянныхъ палаткахъ, раздѣваются, и спустясь въ низъ на нѣсколько ступеней, уже находятся въ водѣ, въ мѣстѣ, оплетенномъ вѣтьвями.

Въ заведеніи г. Витта близь танцевальной галлереи и Катеринентальскаго сада, пріятно встрѣчаться съ знакомыми: тутъ можно и поиграть въ карты и поговорить. Въ галлереѣ даютъ еженедѣльно два бала, и если-бъ кто изъ посѣтителей пожелалъ сдѣлать свой вечеръ, то незаботясь о приготовленіяхъ, онъ можетъ найдти все нужное у экопома заведенія, за умѣренную цѣну.

Въ 1832, Августа 11, Великія Княжны удостоили своимъ присутствіемъ балъ въ пользу сиротъ отъ холеры. Отъ него собрано до 1000 р. ас.

На веселомъ мѣстѣ, къ Югу отъ города, находится *Лёвенру*, прежде первое гулянье. Баронъ Розенъ много сдѣлалъ для него украсивъ садъ, устроивъ морскія купальни, ресторацію и проч. Нынѣ все запустѣло и даже изчезли признаки источниковъ минеральной воды, которые тутъ открывались.

Среди обширныхъ песковъ въ 4 верстахъ отъ Ревеля, купальни *Шварценбека*, устроенныя близъ красиваго поморья, извѣстнаго подъ именемъ свободы. Мѣстность очень пріятная.

Еще есть купальни по дорогѣ отъ Морскихъ воротъ къ гавани, *г-жи Краусне*. Онѣ отличаются чистотою, удобствомъ и порядкомъ.

Наконецъ, купальни *г. Фейга* близъ Систернфортскихъ воротъ.

Во всѣхъ заведеніяхъ, гдѣ пользуются холодными ваннами, устроены въ морѣ де-

ревянные шалаши. Такіе же есть и въ *Репербанъ*, и это вообще большое удобство для постоянныхъ жителей веселой, здоровой и покойной Ревельской мѣстности.

Тѣ, кто остается въ Ревелѣ на зиму, могутъ имѣть въ самомъ городѣ ванны и парныя бани, въ гостинницѣ *Веттерштрандъ*.

Способъ употребленія морскихъ ваннъ.

За нѣсколько лѣтъ предъ симъ, докторъ Илличь издалъ по-нѣмецки книжечку, очень полезную для тѣхъ, кто лѣчится морскими ваннами въ Ревелѣ.

Вообще, морскія купанья — говоритъ г. Илличь — полезны для здоровья. Древніе въ особенности это знали; но удовольствія купанья они довели до самыхъ утомительныхъ крайностей.

Уже съ давняго времени устроиваютъ разныя ванны: простыя, искуственныя, теплыя, холодныя, и всѣ онѣ оказываютъ чудеса при содѣйствіи хорошаго времени года, погоды, удовольствій путешествія, пріятнос-

тей мѣстоположенія и выгоды удаленія отъ ежедневныхъ занятій и дѣловыхъ суетъ.

Хотя еще Римляне признавали чудотворное дѣйствіе морскихъ купаній; но въ число лѣкарственныхъ способовъ онѣ вошли въ новѣйшія времена, и съ недавняго только времени Англичане, первые, начали устроивать ванны на своихъ приморскихъ берегахъ. Имъ послѣдовали жители Сѣвернаго поморья, а потомъ и жители Балтійскихъ береговъ. Знаменитый Нѣмецкій врачь Гуфеландъ изложилъ краснорѣчиво въ своемъ превосходномъ сочиненіи: *Искуство продолженія человѣческой жизни*, выгоды морскаго купанья и для больныхъ и для здоровыхъ. Впрочемъ, чтобъ убѣдится въ томъ, достаточно посмотрѣть на приморскихъ жителей: какъ они преизобилуютъ здоровьемъ! Не должно, однако, приписывать полезнаго дѣйствія ваннъ единственно одному свойству морской воды; но также и воздуху, и виду моря, который возбуждаетъ самую душу ипохондрика къ возстановленію организма.

При всѣхъ дознанныхъ выгодахъ, не всѣмъ больнымъ, какъ и здоровымъ, полезно начинать купаться прямо въ холодныхъ ваннахъ. По сему принято за правило устроивать ванны вмѣстѣ и холодныя и теплыя, и въ Ревель, какъ въ Батъ въ Англіи, съѣзжаются на купанья не одни больные, также и здоровые, чтобъ развлечься въ мѣстѣ, *отличномъ* по превосходному своему мѣстоположенію, здоровому климату, пріятному обществу во всякомъ кругу, и *экономическомъ* по особенному характеру и дешевизнѣ на все, что необходимо и къ чему кто имѣетъ привычку.

Качество морской воды зависитъ отъ количества содержащейся въ ней соли. Въ этомъ отношеніи Сѣверное море преимуществуетъ предъ Балтійскимъ; но въ Ревельскомъ заливѣ, куда не впадаетъ ни одна рѣка, вода сравнительно съ другими заливами моря, солонѣе и онъ сравнительно съ Сѣвернымъ моремъ, полезнѣе для купающихся по температурѣ, которая годна уже съ половины Іюня по Сентябрь, тогда какъ въ Сѣ-

верномъ морѣ, частыя бури, приливы и отливы мѣшаютъ употреблять ванны регулярно и постоянно.

Холодныя ванны, безъ сомнѣнія, полезнѣе брать въ самомъ морѣ, нежели въ ваннѣ въ комнатѣ. Чтобъ получить отъ купанья пользу — температура 14° по Реомюру удовлетворительна; но въ Ревелѣ, по тому же термометру, она доходитъ и до 19°.

Погружаясь въ морѣ въ холодную воду, чувствуютъ нѣчто въ родѣ электрическаго сотрясснія: это-то имянно и полезно; послѣ сего немедленно разливается по тѣлу какое то ощущеніе, которое, переходя вскорѣ въ теплоту, сообщаетъ тѣлу пріятную легкость, даетъ человѣку аппетитъ, сонъ, и свободу въ духѣ, что неминуемо возстановляетъ здоровье, особенно, если при этомъ соблюдается правильный образъ жизни.

Морскія ванны имѣютъ прямое вліяніе на систему накожную, нервную и лимфатическую. Въ слѣдствіе сего, онѣ *полезны* для всѣхъ, болѣющихъ слабостію, нервною раздражительностію, судорогами, ревматизмомъ,

параличемъ, мокротными простудами, лихорадкою, слабоумiемъ если въ мозгу нѣтъ органическаго поврежденiя и проч. и *вредны* полнокровнымъ тѣмъ, кои склонны къ удару, или у кого лёгкiя слабы и болѣютъ, страждущимъ остротою матерiй и подагрикамъ.

Курсъ морскаго купанья продолжается обыкновенно отъ 6 до 8 недѣль, и полезнѣйшее для него время—въ Iюлѣ и Августѣ, когда температура въ морѣ бываетъ отъ 16 до 18° по Реомюру. Впрочемъ, къ купаньямъ лучше предварительно приготовлять себя правильнымъ образомъ жизни, кровопусканiемъ и прiемомъ чистительнаго. Послѣ того, въ продолженiе отъ одной до двухъ недѣль брать теплыя ванны и потомъ переходить въ холодныя въ морѣ, принимая ихъ сперва по разу въ каждые два дни, а тамъ и по два раза въ день. Лучшее для ваннъ время—отъ 9 утра и отъ 3 до 8 часовъ послѣ обѣда, смотря потому, когда кто обѣдаетъ. Предъ ванною надобно немного завтракать и дѣлать легкую прогулку, и не ходить въ воду ни съ голоднымъ, ни съ сытымъ желудкомъ, ни устав-

ши въ испаринѣ или разгорячась; прежде погруженія въ воду обмачивать голову и грудь и не оставатся въ морѣ, въ первый разъ, болѣе 2, а потомъ далѣе 10 минутъ; въ водѣ сколь можно болѣе дѣлать движенія и чаще погружаться; по выходѣ изъ воды хорошенько вытираться, что наблюдать тщательно; одѣваться скорѣе и дѣлать небольшую прогулку такъ, однако, чтобы не устать и не вспотѣть.

Что касается до теплыхъ ваннъ, то въ нихъ самая здоровая температура отъ 22° до 28° по Реомюру. Какъ онѣ полезны не только тѣмъ больнымъ, которые могутъ брать и холодныя ванны, но и для тѣхъ, коимъ нельзя принимать послѣднихъ, то при употребленіи однѣхъ теплыхъ должно наблюдать тоже, что и при холодныхъ, кромѣ, что въ первыхъ можно оставаться въ водѣ отъ 10 минутъ до часа времени, и по окончаніи полезнѣе отдохнуть, нежели дѣлать движеніе.

Не безполезно по пріѣздѣ въ Ревель, нѣсколько дней отдохнуть отъ дороги и занятся пріисканіемъ помѣщенія въ веселомъ и

здоровомъ мѣстѣ, гдѣ-бъ при томъ не было сквознаго вѣтра. Сохраняя предписываемую при ваннахъ умѣренность, должно ѣсть воздержно; но съ совѣта врача можно употреблять и вино, пиво, легкое кушанье, какъ-то: мелкую зелень, овощи, молочное, куръ, телятину, мясо и фрукты, если, впрочемъ, это позволитъ медикъ. Надобно рѣшительно избѣгать всѣхъ кушаньевъ сложныхъ и неудобоваримыхъ: жирнаго, копченаго, грубой зелени, пироговъ, гусей, утокъ, каплуновъ, свинины, масла и сыра въ большомъ количествѣ и т. п. и должно обѣдать непремѣнно въ одинъ и тотъ же часъ каждый день. Гулять необходимо; однако не рано утромъ и не поздно вечеромъ, и одѣваться всегда по погодѣ и по температурѣ. Полезно также располагать душу къ природнымъ впечатленіямъ пріятнымъ обществомъ, избраннымъ чтеніемъ и посѣщеніемъ мѣстъ, которыя по своей занимательности заслуживаютъ особенное вниманіе.

Внутреннее употребленіе морской воды иногда очень полезно, особенно если пить ее смѣшивая съ виномъ, пресною водою, съ

молокомъ и съ Зейдшютцерскою водою, неиначе, однако, какъ посовѣтовавшись съ медикомъ.

Впрочемъ, отъ лѣченія морскими ваннами недолжно ожидать слѣдствій скорыхъ. Нерѣдко надобно повторять пользованіе нѣсколько лѣтъ, наблюдая безпрерывно одинакое діэтетическое правило въ образѣ жизни и слѣдуя въ точности совѣтамъ медика.

Катеринентальъ.

Ревель неоднократно былъ удостоиваемъ пребываніемъ Петра Великаго, и Государь, въ одно изъ частыхъ своихъ посѣщеній, приказалъ въ 1714 году построить на-скоро маленькій домикъ, который по нынѣ существуетъ подъ названіемъ *малаго дворца.* Это, конечно, сдѣлано для лучшаго наблюденія за постройкою порта и чтобъ было откуда любоваться видомъ перваго Русскаго Флота, на рейдѣ, пріобрѣтенной государевымъ оружіемъ. Вначалѣ это жилище съ его песчанаго, знойнаго мѣста, имѣло открытый видъ на море, и уже временемъ и обработкой почвы оно

приведено въ настоящее положеніе и обросло, такъ сказать, зеленью.

Въ 1718 году, Петръ Великій, привезя съ собою изъ С. Петербурга архитектора, Италіянца Мишетти (Michetti), рѣшилъ построить на морскомъ берегу дворецъ и развести вокругъ него паркъ. Работы начаты съ такою поспѣшностію, что на слѣдующій годъ къ царскому пріѣзду въ Ревель, дворцовое строеніе было почти на половинѣ вышины. Осматривая его, Государь вошелъ на подмостки, взялъ лопатку и самъ положилъ въ наружную стѣну три кирпича, которые и теперь видны, ибо ихъ не заштукатуриваютъ. Петръ Великій подарилъ дворецъ Августѣйшей своей супругѣ, назвавъ его въ честь ея *Катеринеталемъ*.

Если было что̀, достойное особаго удивленія въ саду, такъ это фонтаны, водометы и бассейны, снабжаемые водою изъ сосѣдняго озера, на большомъ возвышеніи (22 туаза) надъ морскою поверхностію, оживлявшіе это прекрасное убѣжище. Но, къ сожалѣнію, въ царствованіе Императрицы Анны, перевезли

въ Петергофъ чугунныя трубы, которыя при Петрѣ I были выписаны за дорогую цѣну изъ Англіи, и съ тѣхъ поръ Катеринеталь лишенъ лучшаго своего украшенія, какъ можно судить о томъ по сохраняющимся до нынѣ остаткамъ отъ сихъ устройствъ. Въ 1725 году, при смерти Петра I, дворецъ былъ въ цвѣтущемъ положеніи, не пустыннымъ обиталищемъ безъ средствъ къ поддержанію, но блестящимъ жилищемъ: потому что Царь, желая упрочить для Августѣйшей своей супруги собственность, которая поставила бы ее внѣ всякой случайности, купилъ въ Эстляндіи обширныя плодородныя земли и приписалъ ихъ къ Катеринеталю. Онѣ стоили, по нынѣшней цѣнѣ, около трехъ милліоновъ пятисотъ тысячь рублей. Когда Екатерины болѣе не было — дворецъ постепенно упадалъ и всѣ принадлежавшія къ нему земли были отдѣлены отъ него по щедрости Императрицъ Анны и Елисаветы, такъ что теперь при дворцѣ остается небольшая земля, на коей выстроено нѣсколько загородныхъ домиковъ, занимаемыхъ частными людьми.

Впрочемъ, Катеринентальмѣлъ много знаменитыхъ посѣщеній. Императрица Елисавета пріѣзжала туда 9 Іюля 1746 года съ многочисленною свитою и оставалась до 25 числа. Мирный трактатъ 11 Мая 1746 года съ Маріей Терезіей, былъ, какъ въ началѣ сказано, ратификованъ 20 Іюля того года въ Катеринеталѣ.

1764 года Іюня 24, Императрица Екатерина II также посѣтила это мѣсто. Чтобы Государыня могла выйдти прямо въ садъ—въ скалѣ пробили дорогу, по которой еще и теперь кой-какъ ходятъ. Въ свитѣ ея были первѣйшіе сановники, и между прочими: Фельдмаршалы Минихъ и Бутурлинъ, Гетманъ Малороссійскихъ Казаковъ, Генералы: Виллебоа, Румянцевъ, Иванъ Чернышевъ, Бецкій, Панинъ, Камергеръ Григорій Орловъ съ своимъ братомъ Алексѣемъ, Гофмаршалъ Двора Сиверсъ, Оберъ-Шталмейстеръ Нарышкинъ, Камергеры: Строгоновъ, Пассекъ, Назимовъ и Статскій Совѣтникъ Елагинъ. На другой день прибытія, Государыня, въ шлюбкѣ, осматривала портъ, и проѣхавъ въ каретѣ по Ре-

велю, была на возвратномъ пути къ Катериненталю провезена въ тріумфальныя ворота, воздвигнутыя для нее на площади. 27 Іюня удостоила откушать со свитою въ Городскомъ Домѣ, гдѣ ей служили за столомъ жены трехъ бургомистровъ, и столъ окончился баломъ. 28 числа, Генералъ-Губернаторъ Принцъ Голштейнъ-Бекскій давалъ маскерадъ; а 29 Императрица присутствовала на праздникѣ дворянства, и чрезъ день, 1 Іюля, въ 10 часовъ утра, вошла на корабль *Климентъ*, подъ командою Адмирала Полонскаго; но какъ на морѣ былъ штиль, то перешла на свою яхту, которую тянули десятью лодками, и такъ переѣхала въ Рогервикъ, который съ тѣхъ поръ названъ Балтійскимъ Портомъ.

Іюня 6, 1773 г. Ея Высочество Ландграфиня Гессенъ-Дармштадская прибыла въ Ревель моремъ съ тремя Принцессами, своими дочерьми и многочисленною свитою. Она провела въ Катеринентальскомъ дворцѣ пять дней и оттуда продолжала путь въ С. Петербургъ въ придворныхъ каретахъ, которыя

были къ ней высланы. Изъ юныхъ Принцессъ, вторая, была потомъ первою супругою Императора Павла, тогда еще Великаго Князя. Недалеко отъ берега остаются и теперь признаки моста, который велъ къ гавани и былъ построенъ по случаю сего пріѣзда.

Малый дворецъ уже начиналъ ветшать отъ времени, когда Императоръ Александръ удостоилъ Ревель своимъ посѣщеніемъ 9 Мая 1804 г. Недовольный видомъ настоявшихъ развалинъ обиталища безсмертнаго своего предка, онъ повелѣлъ тогда же привести дворецъ въ первобытное состояніе и осматривалъ его во второй разъ 10 Іюня 1825 года. Въ маломъ дворцѣ тщательно сберегаютъ постель Петра Великаго съ занавѣсами, уже обветшалыми, его ночной халатъ и туфли.

Въ самой длинной аллеѣ парка считается 117 деревьевъ съ одной только стороны. Паркъ отдѣланъ за нѣсколько предъ симъ лѣтъ стараніемъ бывшаго Гражданскаго Губернатора барона Будберга, который неупустилъ ничего чтобы сдѣлать его пріятнымъ для публичнаго гулянья. Но и боль-

шой дворецъ требовалъ равнымъ образомъ починокъ, и Императоръ НИКОЛАЙ ПАВЛОВИЧЬ, прибывъ въ Ревель 30 Октября 1827 года, приказалъ возстановить его; послѣ чего, прежде двухъ лѣтъ, дворецъ приведенъ въ такое положеніе, что въ немъ могъ остановиться Наслѣдникъ Цесаревичь Великій Князь, прибывъ въ Ревель 19 Іюня 1829 года съ Генераломъ Мердеромъ и небольшою свитою.

Іюня 11, 1832 г. прибыли въ Ревель, на параходѣ Ижора, три Великія Княжны съ гувернанткою при нихъ г-жею Барановою, Оберъ-Шталмейстеромъ Княземъ Долгорукимъ и небольшою свитою; а за ними, на другой день, пожаловалъ и Государь Императоръ на параходѣ Проворный. Въ слѣдующую ночь Его Величество отправился обратно; но невзирая на краткость пребыванія, осмотрѣлъ всѣ батереи, военный гошпиталь, Олаевскую церковь, которая уже отстроивалась, и присутствовалъ на смотру двухъ пѣхотныхъ полковъ: Александро-Невскаго и Софійскаго, бригады Генералъ-Маіора

Ширмана. Въ изъявленіе своего удовольствія храбрымъ солдатамъ, которые не за-долго предъ тѣмъ мужественно отразили отъ Шавлей бунтовавшихъ Поляковъ, Государь приказалъ роздать каждому солдату по 2 р. ас. по 2 фун. мяса и по 2 чарки вина. Іюня 30 Великія Княжны ѣздили на параходѣ въ С. Петербургъ поздравлять Августѣйшую свою родительницу со днемъ Ея рожденія; а 8 Іюля снова возвратились въ Ревель пользоваться морскими ваннами. 22 числа того же мѣсяца, въ день тезоименитства Великой Княжны Маріи Николаевны, Александро-Невскій полкъ проходилъ парадным маршемъ мимо дворца, и графъ Толь украсилъ медалями 60 рядовыхъ, бывшихъ въ послѣдней Турецкой кампаніи.

25 числа, въ день рожденія Государя Императора и Великой Княжны Александры Николаевны, избранныя дѣвицы пѣли во дворцѣ, въ присутствіи Ихъ Высочествъ, сочиненные на сей случай стихи.

6 Августа, въ день рожденія Ея Высочества Маріи Николаевны, былъ большой

парадъ войскъ въ Катеринеталѣ, и Витебскій Генералъ-Губернаторъ князь Хованскій роздалъ медали 40 солдатамъ Софійскаго полка. Храбрые воины обѣдали во дворцѣ, а вечеромъ паркъ былъ великолѣпно иллюминованъ и украшенъ прозрачными картинами. Великія Княжны посѣщали Нейенгофъ и присутствовали на праздникѣ жатвы, устроенномъ для нихъ дворянскимъ предводителемъ г. Гринвальдомъ; также посѣтили всѣ мѣста съ пріятными видами и наконецъ, 16 Августа, прежде полудня, оставили Ревель, присутствовавъ при Божественной службѣ въ паркѣ, по случаю празднованія основанія Александро-Невскаго полка. Г. Генералъ-Губернаторъ Паленъ и дворянскій предводитель провожали ихъ до границъ губерніи, и всѣ чиновники, кои по занимаемымъ мѣстамъ или по чинамъ, имѣли случай оказать Ихъ Высочествамъ свое усердіе, были одарены отъ высокихъ посѣтительницъ табакерками, перстнями, разными подарками и т. п.

Стихи на отбытіе ихъ, положенные на музыку, доказываютъ, сколь Ревельцы были признательны къ нимъ и съ какимъ сожалѣніемъ разстались съ ними.

Городъ еще наслаждался счастіемъ, съ 25 по 28 Мая 1833 года, привѣтствовать Августѣйшую Фамилію. Государь Императоръ прибывъ изъ Риги въ Катеринентальскій дворецъ по полудни въ $3\frac{1}{2}$ часа, пообѣдалъ на скоро и въ 4 часа одинъ, въ Фельдъегерской перекладной, поѣхалъ на срѣтеніе Августѣйшей супруги, которая слѣдовала изъ С. Петербурга. Множество народа всѣхъ сословій и всѣхъ возрастовъ смотрѣли, какъ державная чета возвратилась въ 7 часовъ вечера. 26 числа, въ 10 часовъ утра представлялись Имъ первые морскіе чины а въ 11 ч. военные, духовенство, чины гражданскіе и дворянство. Въ часъ по полудни Государь поѣхалъ чрезъ Вышгородъ, въ соборъ; тамъ отслушавъ молебенъ, прибылъ къ Систернфортскимъ воротамъ взглянуть на скалу, на коей стоитъ Вышгородъ; потомъ отправился въ Олаевскую церковь осмотрѣть ра-

боты и наконецъ на бастіонъ противъ Штрандфортскихъ воротъ. Тутъ Государь разстался съ Августѣйшею супругою и пока Его Величество изволилъ осматривать западную батерею и флотъ на рейдѣ, Государыня поѣхала въ Катериненталь чрезъ Вышгородъ, гдѣ, съ балкона дома г. Риттера, принадлежавшаго прежде графу Штейнбоку, изволила смотрѣть на море. Въ Катеринталѣ, у дома князя Волконскаго оставила экипажъ и шла пѣшкомъ до малаго дворца Петра Великаго. Въ 4 часа сѣли за столъ, къ которому были приглашены начальствующіе по военной части, вице-губернаторъ, предводитель дворянства и многіе генералы. Въ 9½ часовъ Высокіе Гости пожаловали въ залъ Бургомистра г. Витта и удостоили своимъ присутствіемъ балъ дворянства, на который было приглашено до 250 человѣкъ, гдѣ и оставались три часа. 27 числа назначена прогулка въ Фаль послѣ смотра военнаго полубаталіона, содержавшаго гарнизонъ. 28 числа Государь посѣтилъ военный гошпиталь, слушалъ въ Русской Николаевской церк-

вѣ съ Августѣйшею супругою обѣдню и поѣхалъ на параходѣ Ижора осматривать эскадру изъ 20 кораблей, на рейдѣ, между тѣмъ какъ Императрица, посѣтивъ Лютеранскія церкви Св. Николая и Выштородскую, отправилась къ маяку на Лаксбергѣ, видѣть смотръ Государемъ эскадры и потомъ Штрикбергскаго сахарнаго завода на берегу моря. Въ 4 часа былъ тоже обѣдъ съ меньшимъ числомъ приглашенныхъ, и Государь уѣхалъ тотчасъ послѣ стола въ гавань на судно. Императрица провела еще два часа на балконѣ въ домѣ князя Волконскаго, окруженномъ народомъ, и въ 9 часовъ вечера, при восклицаніяхъ искренней радости, отбыла въ гавань, чтобы ѣхать въ Свеаборгъ, оставивъ 8.000 руб. ассигн. на бѣдныхъ: 5.000 р. отъ Государя и 3.000 руб. отъ себя.

Сзади Катеринентальскаго сада сдѣлана терраса до самой вершины скалы, и на высочайшемъ на ней мѣстѣ устроенъ *маякъ*, находившійся въ вѣденіи генерала Спафарьева, которому съ 1814 поднесена отъ Англійскихъ купцовъ серебряная ваза въ знакъ бла-

годарности за освѣщеніе и отличное устройство маяковъ по Финскому заливу. На этой горѣ выстроили прежде матросскія казармы; но онѣ остаются незанятыми по причинѣ тонкости стѣнъ и открывшихся подъ ними ключей, которые поселили въ строеніяхъ большую сырость. Это мѣсто называется *новымъ городомъ*.

Монастырь Св. Бригитты.

Св. Бригитта была Шведская Княжна, потомъ супруга вельможи Ульфона. Родивъ восьмерыхъ дѣтей, она зарѣклась не имѣть ихъ болѣе. Ульфонъ сдѣлался Цистерціанцемъ, а Бригитта основала въ Римѣ Орденъ Спасителя изъ мущинъ и женщинъ, подобный Фонтевральскому. Въ немъ считалось 60 дѣвицъ и 25 мущинъ. Изъ нихъ 13 были священниками въ честь тринадцати Апостоловъ (съ Св. Павломъ), 4 дьяконами по числу учителей церкви, а 8 оставались въ значеніи семидесяти двухъ учениковъ Іисуса Христа. Церковь была общая; женщины совершали службу вверху, мущины — внизу. Настоятельница на-

чальствовала надъ тѣми и другими. Уставъ, который Бригитта, по словамъ ея, получила чрезъ откровеніе отъ Бога, былъ утвержденъ Папою Урбаномъ V, въ 1370 г. Тогда Бригитта отправилась въ Іерусалимъ, въ слѣдствіе вторичнаго видѣнія, на 69 году жизни. Возвратясь на западъ, она писала къ Григорію XI, чтобъ онъ вызвалъ ее въ Римъ. Вскорѣ послѣ она и умерла тамъ въ 1373 г. Одно изображеніе Распятія въ Римской церкви Св. Павла, особенно чтится. По народной молвѣ, оно будто говорило съ Св. Бригиттою. Его работалъ Петръ Каваллини, ученикъ знаменитаго Жіотто.

По образцу Ордена Св. Искупителя, въ 1407 г. при Епископѣ Іоаннѣ Оке, за четверть мили отъ Ревеля, былъ выстроенъ монастырь во имя Св. Бригитты. Въ простонародіи онъ назывался Маріентальскимъ и тогда стоялъ на самомъ берегу моря, такъ что до него доходила вода. Этотъ монастырь основанъ, по обѣту, тремя Ревельскими негоціянтами: Генрихомъ Швальбергомъ, который былъ при строеніи его архитекто-

ромъ, Генрихомъ Гуксеромъ и Герлахомъ Крузе. Основатели, которые, потомъ, и сами постриглись, употребили на сооруженіе все свое имѣніе въ продолженіе 29 лѣтъ, въ кои производилась постройка. Есть однако письмо 1516 года отъ настоятельницы монастыря къ Шведскому Королю Эрику XIV, которое доказываетъ, что не одни эти негоціянты тратились на сооруженіе; но въ томъ участвовали и Шведы, дворянство и городъ Ревель. Монастырки и сестры постригались, обыкновенно, въ Воскресенье предъ Ивановымъ днемъ, а монахи Августинскаго Ордена — въ слѣдующее за тѣмъ Воскресенье. Монастырь освященъ не прежде 1443 года, Епископомъ Генрихомъ Икскулемъ, и Герлахъ Крузе былъ первымъ въ немъ исповѣдникомъ. Монастырь отличался отъ Римскаго тѣмъ только, что вмѣсто шестидесяти дѣвицъ въ немъ было не болѣе шести, коихъ кельи отдѣлялись стѣною: онѣ были устроены на сѣверъ отъ церкви. — Нынѣ остается отъ нихъ одинъ Фундаментъ. Кельи соединялись съ церковью двуэтажною галлереею. Кажет-

ся, что затворницы жили въ монастырѣ сообразно Ордену Картезіанцевъ и объяснялись между собою пантоминою, что, впрочемъ, небыло въ обычаѣ по другимъ монастырямъ Св. Бригитты. По толкованію Арендта, палецъ надъ глазомъ, обращенный къ небу, означалъ Іисуса Христа; тотъ же палецъ на лбу значилъ исповѣдника; два пальца были отличіемъ настоятельницы, а крестъ — діякона и т. п. Изъ всѣхъ настоятельницъ монастыря извѣстны только десять:

Христина I. Окке.
Маргарита Вольдеккенъ.
Елисавета Фонъ-деръ-Бекъ.
Кунигунда Оргисъ.
Гертруда Веккебродтъ.
Гертруда Оргисъ.
Бригитта Зафвеферъ.
Гертруда Фитингофъ.
Маргарита Дёнгофъ.
Магдалина Цёге.

Въ 1561 году, по случаю подданства Эстоніи, Шведамъ, монастырки просили пособія у Короля Эрика. Въ 1564, монастырь отъ неосторожности згорѣлъ; въ 1575 г. Рускіе подожгли сосѣднія съ нимъ строенія, а въ Генварѣ 1577, во время нашествія Царя

Іоанна Васильевича IV на Ревель, разрушены ими и монастырь и церковь. Одинъ напрестольный образъ съ главнаго алтаря, который дорого цѣнится знатоками, былъ спасенъ Шварценгёйптерами: они зарыли его въ песокъ, откуда перенесли въ домъ своего Братства, гдѣ и можно видѣть образъ между прочими замѣчательными историческими картинами.

Въ библіотекѣ Олаевской церкви хранится списокъ, на пергаментѣ, съ акта о святости Бригитты, даннаго Папою Мартиномъ V, въ 1419 году, и индульгенція для всѣхъ, кто сходитъ въ день ея успенія, на поклоненіе въ монастырь Вадстена, въ Швецію, гдѣ, какъ говорятъ, опочиваютъ ея мощи. Что касается до монастырской печати, то, кажется, фигура на-право подлѣ яслей— Дѣвы Маріи, на-лѣво — Св. Бригитты, а человѣкъ на коленяхъ, молящійся предъ Божіей Матерію — Герлахъ Крузе. Такъ какъ подлѣ него изображены сапоги, то нѣкоторые полагали, не сапожникъ ли это; но ближе думать, что онъ только разулся изъ на-

божности, какъ то дѣлаютъ еще и теперь Турки прежде нежели войдутъ въ мечеть, и многіе другіе набожные люди, хòдя на поклоненіе къ святымъ мѣстамъ. Въ 1807 году эта печать хранилась у сына намѣстника Гегера. Она овальная изъ бронзы или мѣди, и нынѣ находится въ Нарвѣ. Слѣпокъ съ нее можно видѣть въ музеѣ г. Бурхарда.

Развалины церкви остаются до нынѣ украшеніемъ мѣста. Онѣ составляютъ продолговатый четвероугольникъ съ высокими стѣнами, неодолимыми для времени. Фронтонная сторона обращена фасадомъ къ морю, прорѣзана небольшими окнами, и смѣло возвышается какъ пирамида, держась лишь своею крѣпостію. Окружные поселяне говорятъ, что за нѣсколько предъ симъ лѣтъ, какой-то мальчикъ вскарабкивался на самый щипецъ, рискуя сломить шею. Въ задней стѣнѣ — окна, которыя украшены прекрасною готическою рѣзьбою, а въ боковыхъ стѣнахъ — мѣста въ родѣ келій. Одна угловая башня и часть галлереи тоже сохранились. Прежде, католики хоронили тутъ сво-

ихъ покойниковъ. Среди развалинъ стѣнъ, которыхъ признаки идутъ далеко, замѣтенъ входъ въ подземелье. Говорятъ, будто-бы оно проходило подъ море и служило соединеніемъ монастыря съ городомъ. Коцебу, на основаніи сего преданія, сочинилъ небольшой историческій романъ, который переведенъ по-руски и по-французски. Завязка его въ слѣдующемъ.

Гедвига, молодая благородная дѣвица, услышавъ, что женихъ ея умеръ, съ отчаянія обрекла себя на-всегда въ монастырь, какъ на другой день ея постриженія, Курдъ Шлиппенбахъ, излѣчившійся отъ ранъ, полученныхъ на войнѣ, возвратился на родину. Узнавъ, что предметъ его склонности на-всегда для него потерянъ, онъ съ помощію нѣсколькихъ служителей, рѣшился прорыть подъ море ходъ, которымъ бы могъ пройти къ своей возлюбленной; работалъ четыре года, и достигъ цѣли. Лишь затворница нарушила обѣтъ, какъ Св. Бригитта, на небѣ, обратилась къ Богу, и преступница была погребена въ подземелье до тѣхъ поръ, пока

другая дѣвственница не освободитъ ее. Проходъ, по дѣйствію невидимой силы, не былъ для другихъ смертныхъ доступенъ. Въ это время рыцарь Георгій Икскуль и комендантъ Герардъ Веллингрaдъ, находились между собою въ непримиримой враждѣ, споря: чья изъ ихъ собакъ лучше? Толпачь — собака Герарда, сторожилъ ночью прекрасную дочь его Гертруду, и какъ комендантъ жилъ въ Вышгородѣ, то и небыло возможности подступить къ его укрѣпленному дому. Однако сынъ Георгія ухитрился взобрaтся на скалу: перелѣзъ чрезъ стѣну и очутился предъ окнами Гертруды; но лишь они сказали другъ другу нѣсколько словъ, какъ страшный Толпачь очнулся и бросился на любовника. Къ счастію, Голлерболь — вѣрный пёсъ Икскуля, неотстававшій отъ него, кинулся на Толпача и перегрызъ ему горло. Но между тѣмъ, ночное произшествіе огласилось; Гертруда посажена въ монастырь; а юноша—въ подземельѣ. Страдалица, готовясь къ обѣту, усердно молилась, на канунѣ его, покровительницѣ, и Св. Бригитта

указала ей подземный ходъ, гдѣ она можетъ найти спасеніе. Бѣдная пошла туда, и явившійся ей духъ Гедвиги, благодарилъ ее за освобожденіе. Гертруда одушевленная, слѣдовала за призракомъ, прошла подземелье, и на концѣ его, когда привидѣніе открыло заложенную дверь, увидѣла себя въ темницѣ возлюбленнаго. Они отправились вмѣстѣ объявить объ этомъ чудѣ родственникамъ, которые, покоряясь вышней власти, благословили и соединили ихъ. Сестры—монастырки подарили Гертрудѣ, въ день свадьбы, блестящій поясъ, который, потомъ, сдѣлался наслѣдственнымъ и всегда переходилъ къ старшему въ семьѣ Икскулей, отъ чего она и приняла съ тѣхъ поръ фамилію Икскуля Гольденбанда, т. е. золотаго пояса. Съ того времени подземелье сдѣлалось доступнымъ и оставалось такъ до 1564 г. когда вмѣстѣ съ монастыремъ было разрушено.

Есть о томъ же подземельѣ и другое преданіе, сообщаемое барономъ Унгернъ-Штернбергомъ. За годъ до основанія монастыря, въ 1406 году, когда Владиславъ V осаждалъ

Ревель, жители города дали обѣтъ построить монастырь, если избавятся отъ Лютеранъ. Послали Сентъ-Клерскихъ монахинь со крестами открыть мѣсто, назначенное для сего Св. Бригиттою въ сновидѣніи Юнгингену, отцу Гедвиги, извѣстной подъ именемъ Матильды. Но какъ монастырки были захвачены Лютеранами, которые стали обходится съ ними дурно; то ихъ и отбилъ Удо, сынъ Владислава, и влюбясь въ Матильду—дочь Юнгингена, упросилъ своего отца, чтобъ онъ, освободя монастырокъ изъ подкараула, позволилъ имъ возвратится. Тогда городъ исполнилъ обѣтъ, построивъ въ 1407 г. монастырь, въ коемъ Матильда была первою настоятельницею. Удо, немогши привязать ее къ себѣ, удалился; но чрезъ годъ опять являлся съ пятью товарищами, надѣясь похитить Матильду. Къ несчастію, его и троихъ изъ товарищей схватили и заключили въ одну изъ башенъ на городской стѣнѣ между Лемфортскими и Штрандфортскими воротами. Оттуда смотря въ окно на монастырь, гдѣ заключался предметъ его страсти, Удо былъ

однажды ободренъ мышью, которая явилась у него въ заточеніи изъ подъ земли. Онъ и его товарищи предприняли сдѣлать извѣстный проходъ подъ море, и успѣли въ томъ столько, что однажды могли говорить съ Матильдою, когда она раздавала у монастырскихъ воротъ милостыню. Однако и этѣ усилія были также тщетны; влюбленный скрылся на свою родину, откуда, послѣ того, еще разъ приходилъ дѣлать покушеніе на Ревель; но былъ взятъ въ плѣнъ, и какъ онъ занемогъ, то и былъ отданъ для тѣлеснаго и душевнаго врачеванія Доминиканцамъ. Матильда, узнавъ о семъ, рѣшилась обратить его въ католичество и для того пользовалась вырытымъ подземельемъ, являясь къ Удо еженочно. Наконецъ, ея желаніе совершилось: она видѣла его монахомъ и даже настоятелемъ; продолжала посѣщать его во всю жизнь, пока не умерла въ монастырѣ, къ большому сожалѣнію Удо, который принялъ имя Богдана или Доната.

К о ш ъ.

Эта веселая мыза расположена въ прелестной долинѣ, пересѣкаемой рѣчькою. Мыза принадлежитъ семейству Коша. Все мѣсто осѣнено ненарушимымъ спокойствіемъ и украшается во множествѣ плодовитыми деревьями и миленькою березовою рощицей. Великія Княжны, въ бытность въ Ревелѣ, удостоили Кошъ своимъ посѣщеніемъ.

В и м с ъ.

Въ 6 верстахъ отъ Коша находится мыза графа Буксгевдена, замѣчательная по романическому мѣстоположенію, украшенному при томъ и искуствомъ. Домъ, построенный на холмѣ, предъ коимъ на озерѣ есть нѣсколько островковъ съ цвѣтниками, конечно простъ; но архитектура его благородна и для мызы прилична. Въ клумбахъ ростутъ плодовитыя деревья и южныя растѣнія. Часть на полдень окружена тѣнистымъ паркомъ, который пересѣкается аллеями изъ березъ и липъ, устланъ дерномъ и обстроенъ гротами и зе-

леными павильонами. Тамъ, гуляющій безпрестанно видитъ себя то въ кіоскѣ, то въ кругу мраморныхъ статуй, иль въ розовомъ храмѣ, иль павильонѣ изо мха среди разнообразной куртины деревьевъ. Садъ ничемъ неогороженъ на обширномъ пространствѣ какъ настоящій Англійскій паркъ, въ которомъ живутъ люди и пасутся стада по прихотямъ національнаго Англійскаго характера. Проходя къ хижинкѣ подъ мохомъ у скалы, прогуливающійся находитъ полную закуску. За тѣмъ — равнина, гдѣ на срединѣ стогъ сѣна, а въ немъ — нарядная комната, прекрасно меблированная. Слѣдуя дорожкою чрезъ мостики по длинѣ утесистой скалы, открываются стѣны зданія. Это нѣчто въ родѣ маленькаго каменнаго укрѣпленія, сдѣланнаго по образцу Лодійскаго замка, который уцѣлѣлъ еще отъ XIII вѣка и принадлежитъ тоже графу Буксгевдену. Оттуда видъ несравненный: башни стариннаго Ревеля вдали надменно возвышаются надъ заливомъ, а подъ ногами — омываемый моремъ лѣсъ очертываетъ общій видъ очаровательнаго пейзажа.

Впрочемъ, для прогулокъ, надобно имѣть позволеніе отъ хозяина. Графъ Буксгевденъ давалъ тутъ праздникъ Великимъ Княжнамъ, и онѣ удостоили его своимъ посѣщеніемъ.

Цигельскоппель.

Это коренная городская земля, и она служитъ, главное, обширнымъ пастбищемъ для табуновъ.

Пролегающій чрезъ кустарникъ, по обширной долинѣ, булеваръ, который ведетъ изъ города въ Цигельскоппель, сдѣланъ патріотическимъ стараніемъ г. Сейванга. Онъ не щадилъ ни трудовъ, ни издержекъ, для устройства его. Это любимое мѣсто Ревельцевъ для прогулки.

Цигельскоппель находится въ трехъ верстахъ отъ Ревеля, и названъ такъ отъ кирпичныхъ заводовъ, которыхъ тутъ много. Мѣсто это оканчивается лѣсистою земляною косою.

Не-далеко оттуда находится кладбище городскаго лютеранскаго общества, заведен-

ное съ 30 Сентября 1771. Оно окружено множествомъ часовенъ, изъ коихъ одна замѣчательна по внутренней отдѣлкѣ.

Карлъ Кюгельхенъ, близнецъ знаменитаго Жерарда Кюгельхена, родившійся 25 Генваря 1772 въ Бахрахѣ, погребенъ на этомъ кладбищѣ. Уважаемый при Дворѣ, членъ академіи художествъ, онъ жилъ въ Россіи 35 лѣтъ, и спокойно занимался живописью и цвѣтами, какъ 29 Декабря 1831 г. внезапно умеръ на мызѣ близь Ревеля. Послѣ него остался сынъ, который обѣщаетъ современемъ сравнятся съ отцомъ.

На томъ же кладбищѣ гробница Гертруды-Елисаветы Мара, урожденной Шмелингъ, родившейся въ Касселѣ 11 Февраля 1749. Семи лѣтъ отъ роду, она давала, въ Вѣнѣ, концерты на скрыпкѣ, и въ теченіе 9 лѣтъ увеселяла своимъ пѣніемъ Фридриха II, который назначилъ ей пенсіонъ въ 3000 экю. Въ 1812 году, по случаю созженія Москвы, она потеряла все состояніе и поселилась въ Ревелѣ, гдѣ давала уроки пѣнія. Тутъ окон-

чено ею блистательное поприще, спокойно и тихо, 8 Генваря 1832 года.

Тишертъ.

Хотя это мѣсто отдаленнѣе другихъ отъ города, но оно также часто посѣщается, и въ Тишертѣ множество сельскихъ домиковъ. Оно привлекательно по романической природѣ, разнообразію видовъ, близости моря и прекраснымъ мѣстамъ для прогулокъ. Нѣкоторыя убѣжища въ немъ названы санъ-суси, санъ-парейль и т. п. Хотя послѣднее несоотвѣтствуетъ своему имени; но узнавши его происхожденіе, никто не станетъ удивляться. Студенты, гуляя тутъ однажды, завязали случайно мѣшокъ съ провизіей суконною кромкой, на которой было вытканно крупными словами: »санъ-парейль« и въ упоеніи удовольствія прибили эту кромку надъ дверьми. Съ тѣхъ поръ всѣ стали называть такъ домикъ, хотя въ немъ и нѣтъ ничего безподобнаго. Въ замѣнъ сего нельзя довольно надивиться нарядной простотѣ загороднаго дома г. Жирарда, Англійскаго консула. Его Лукка при-

влекаетъ блестящее общество. Великія Княжны посѣщали ее два раза.

Фишмейстеръ.

На этой мызѣ, Генералиссимусъ, Генералъ-Губернаторъ Петръ, Герцогъ Голштейнъ Бекскій, построилъ въ 1774 году, прекрасный загородный домъ, въ окруженіи красивыхъ садовъ. Отличныя плантаціи на ней болѣе не существуютъ.

Фаль и Меремойзъ.

Выѣзжая изъ Ревеля чрезъ Систернфортскія ворота вы невольно обратите вниманіе ваше на гордый скалистый утесъ Вышгорода, возвышающійся на-лѣво. На-право зеленый лугъ, который идетъ до моря. Проѣхавъ Вышгородское предмѣстіе, называемое Катценшванцъ, вамъ непремѣнно захочется побывать, съ одной стороны, на хорошенькихъ дачахъ Гг. Баумгартена и Спафарьева; съ другой — на дачѣ Фитингофа и въ Левенру, и наконецъ — у Шварценбека, на Портъ-Балтійской дорогѣ, сзади коего, на

берегу моря, Цигельскоппель и Свобода. Потомъ вы проѣзжаете мызою *Габерсъ*, на пріятной равнинѣ съ озеромъ *Геркелемъ*. Между девятою и десятою верстами въѣзжаете на отрогъ отъ горы Лаксберга, но за то награждаетесь превосходнымъ видомъ въ даль. Имянно въ Герке, 29 Сентября 1710 г. Петръ Великій заключилъ капитуляцію съ Ревелемъ, который былъ въ блокадѣ шесть недѣль. На 17 верстѣ поворачиваете вправо на шоссѣ къ мызѣ Фёна, хорошо обстроенной и обширной, при которой есть паркъ и садъ, стоющіе посѣщенія. Дорога идетъ еще двѣ-три версты по высотѣ, полями, хорошо обработанными; но потомъ поворачивая влѣво, спускается въ лощину скучную и уединенную до Фаля. Впрочемъ, тѣмъ пріятнѣе въѣзжаешь нечаянно въ самый Фаль. Онъ отдѣляется отъ Меремойза небольшою рѣчкою, которая образуетъ, особенно весною, красивый каскадъ. Уже нѣсколько лѣтъ пріятность Фальскаго мѣстоположенія привлекала посѣтителей; но съ тѣхъ поръ какъ мыза куплена Генералъ-Адъютан-

томъ графомъ А. Х. Бенкендорфомъ, мѣсто совсѣмъ перемѣнилось. Кажется владѣлецъ ничего не пощадилъ на отдѣлку мызы въ самомъ изысканномъ видѣ. Она сдѣлалась еще лучше со времени присоединенія къ ней Меремойза, который на высшемъ мѣстѣ имѣетъ прекрасный лѣсъ. Новый замокъ послѣдней готической архитектуры; мебель въ немъ стариннаго вкуса соглашена со внѣшними украшеніями. Замокъ возвышается на противъ прелестнаго каскада. Принадлежности заключаются въ павильонахъ, насажденіяхъ и проч. самаго изящнаго вкуса, и паркъ, пересѣкаемый дорожками, представляетъ пріятнѣйшія мѣста до самаго моря.

Чтобы ближе ознакомить читателей съ этою мызою, помѣщаемъ здѣсь извлеченіе изъ отрывка путевыхъ записокъ (замокъ Фаль) г. Владиславлева, 1838 г.

Гладкое шоссе на 29 верстахъ, по направленію къ Балтійскому Порту, ведетъ отъ Ревеля къ Фалю. Дорога однообразна, пуста; природа бѣдна: по мѣстамъ каменистая почва разрыта для добыванія плиты, по мѣ-

стамъ малорослые перелѣски; отъ времени до времени покажется море, кой-гдѣ попадется Чухонецъ въ своихъ черныхъ чулкахъ, въ синей курткѣ, въ длинныхъ льнянаго цвѣта волосахъ, распадающихся по плечамъ изъ подъ широкой шляпы. Все это какъ-будто сохранилось отъ временъ Феодализма. Путешественникъ невольно переносится въ отдаленные вѣка Эстонскаго рыцарства; предъ нимъ воскресаетъ давно отжившее общество съ его высокимъ, по тогдашнему, образованіемъ, чистыми нравами, особенными обычаями, богатырскими потѣхами; потянутся поѣзды всадниковъ, полныхъ жизни, силы, отваги, въ шлемахъ съ перьями, въ блестящихъ латахъ, на рослыхъ коняхъ. — Въ самомъ дѣлѣ, теперь этого ничего нѣтъ; поля Эстоніи не украшаются болѣе живописными національными турнирами и сиротѣютъ подъ безцвѣтнымъ однообразіемъ.

Скучная природа по дорогѣ раждаетъ невольно недовѣрчивость къ слухамъ о красотѣ Фальскаго мѣстоположенія. Но когда любопытный подъѣдетъ къ воротамъ замка, взгля-

нетъ на ихъ амбразуры, вооруженныя шестью мѣдными орудіями, минуетъ караульню, войдетъ на обширный дворъ, обнесенный чугунною рѣшеткою и взглянетъ на готическій замокъ, высокую на немъ башню, разноцвѣтныя въ немъ стекла, чугунныя вазы и навѣсы въ характерѣ прежняго времени — то согласится, что для полнаго эффекта тутъ недостаетъ однихъ рыцарей, которые въ своихъ латахъ привѣтствовали бы его у входа.

Давно уже мѣстоположеніе Фаля и сосѣдней мызы Меремойзъ вызывало искусную руку художника, чтобы сдѣлать себя предметомъ общаго удивленія. До 1828 года никто незналъ Фаля: блестящій алмазъ лежалъ въ своей грубой, первобытной корѣ. Но съ тѣхъ поръ, какъ эта земля сдѣлалась собственностію нынѣшняго владѣльца, къ украшенію ея природы употреблены все искуство, весь эстетическій вкусъ, всевозможные труды и издержки; съ тѣхъ поръ выстроился замокъ съ большими флигелями, съ хозяйственными заведеніями; дикій лѣсъ превращенъ въ Англійскій садъ, по которому въ разныхъ на-

правленіяхъ зазмѣились дорожки, черезъ рѣку перекинулись цѣпные и висячіе мостики, на высотахъ расположились чугунныя скамьи и павильоны, и Фаль сдѣлался предметомъ любопытства многочисленныхъ путешественниковъ и самоцвѣтнымъ камнемъ Эстоніи въ блестящей оправѣ.

Въ замкѣ нѣтъ ни позолоты, ни яркихъ красокъ. Кромѣ одной Китайской комнаты, всѣ покои убраны готическою мебелью отъ Гамбса; ничто особенно не бросается въ глаза, отъ того, что всякая мебель, всякое украшеніе равно прекрасны. Это поражающее согласіе въ убранствѣ составляетъ необыкновенную прелесть. Между прочимъ, тутъ найдете вы всѣ украшенія, приличныя палатамъ вельможи: бюсты, портреты Императорской Фамиліи, портреты знаменитыхъ людей, картины, гравюры, золотыя и серебряныя медали, историческое серебро, вазы, камины, бронзы, Японскія и Китайскія игрушки, и все это, начиная отъ яшмовой вазы, вѣсомъ въ 42 пуда, до хрустальной чернилицы, отъ гостиной до буфета, вмѣщающаго въ себѣ неболь-

шую кухню, дышитъ изящностію вкуса, необыкновенною чистотою, тщательною и искусною отдѣлкою и тою гармоніею, которую умѣетъ производить одно только художническое чувство, сохраняя одинакій характеръ убранства, даже въ малѣйшихъ украшеніяхъ. Изъ картинъ въ особенности замѣчательны: *Воробьева* — виды Московскаго Кремля, С. Петербурга отъ Горнаго Корпуса, г. Смирны, алтаря Св. Храма въ Іерусалимѣ, Іерусалима; *Чернецова* — видъ Тифлиса, базаръ въ Тифлисѣ, копія Поль-Поттеровой коровы; *Канале́та* (копіи) — виды Венеціи, развалины Сициліи и Рима, бракосочетаніе Венеціянскаго Дожа съ Адріатическимъ Моремъ; *Егорова* — мальчики, играющіе съ сатиромъ; *Кипренскаго* — портреты трехъ дочерей графа А. Х. Бенкендорфа, писанные въ ихъ малолѣтствѣ; *Венеціянова* — нѣсколько прекрасныхъ, вѣрныхъ картинъ изъ быта Русскаго крестьянина; *Басина* — лошадь, испуганная громомъ; *Тыронова* — портретъ Государя Наслѣдника въ кавалергардскомъ мундирѣ, и дѣвушка съ тамбуриномъ, восхищавшая на

послѣдней Выставкѣ всѣхъ любителей живописи. Коллекція медалей *графа Ѳ. П. Толстаго.*

Въ лѣвомъ флигелѣ замка помѣщается небольшая церковь во имя Захарія и Елисаветы. Въ ней замѣчательны образа мѣстные и въ особенности запрестольный, изображающій Рождество Спасителя, работы *Майкова*; образъ Божіей Матери, Греческой живописи, вывезенный изъ Константинополя, и два оригинала *Каррача*: Божія матерь и Архангелъ Гавріилъ.

Надобно прожить нѣсколько дней въ Фалѣ, чтобы изучить живописное его мѣстоположеніе; надобно видѣть его съ различныхъ точекъ днемъ въ полномъ освѣщеніи, при закатѣ солнца, въ лунную ночь, во время бурной грозы. Южный фасъ замка окаймленъ роскошнымъ партеромъ. Отсюда открывается безконечный Англійскій садъ, разбросанный по горамъ, безчисленныя дорожки то ползутъ на горы, то змѣей спускаются на зеленыя площадки; цвѣты и деревья, разбросанныя живописными группами; цѣпные и

висячіе мостики, павильоны, и посреди этой роскоши природы и искуства рѣка Фаль тихо катится по каменному дну, собираетъ предъ самымъ замкомъ свѣтлыя струи и съ глухимъ ревомъ бросается опять на каменное дно. Вскипы воды обращаются въ бѣлую пѣну, разбрызгиваются и разлетаются алмазною пылью. Клубясь и пѣнясь, рѣка продолжаетъ свое быстрое, живописное теченіе, поворачиваетъ почти подъ прямымъ угломъ влѣво, и снова падаетъ каскадомъ; потомъ то перескакиваетъ по камнямъ, то дробясь на мѣлкіе водопады, раздѣляется на пруды и ручейки, извивается по саду въ нѣсколькихъ направленіяхъ, тамъ сливается въ каменномъ руслѣ, и играя съ прибрежною зеленью, уходитъ въ море.

Станьте на берегу и бросьте цвѣтокъ на свѣтлое лоно воды, посмотрите, какъ тихо, какъ радушно приметъ его чистая, спокойная рѣка, съ какою легкостью она обовьется вокругъ него, и едва колебля, съ материнскою нѣжностію понесетъ по теченію; на поларшина отъ водопада, спокойная и про-

зрачная, она привѣтливо колышетъ своего гостя, одно мгновеніе — рѣка упала и цвѣтокъ исчезъ, пѣнистая струя бросаетъ и мчитъ его по каменьямъ! — Смотрите вдаль: онъ вынырнетъ на одинъ мигъ для того, чтобы скрыться на-всегда изъ вашихъ глазъ.

Давно миновалъ вѣкъ свѣтлой, безгрѣшной идилліи; чувства и Философія Геснера, Мармонтеля, Карамзина намъ кажутся дѣтскими забавами; Вольтеръ научилъ насъ язвительной насмѣшкѣ; новая Французская словесность ознакомила съ картинами ужасовъ; намъ нужны сильныя потрясенія души; давайте Терекъ или падающія лавины Альповъ — иначе вы нетронете нашего сердца.

Добрый, заботливый отецъ, нѣжная, чувствительная мать, посвятившіе себя судьбѣ юныхъ дѣтей, остановятся въ раздумьѣ надъ Фальскимъ водопадомъ. Не одинъ глубокій вздохъ вызовется изъгруди ихъ паденіемъ ни чтожнаго цвѣтка; много тяжелыхъ думъ зашевелится въ ихъ сердцѣ, и рѣзвыя, безпечныя дѣти не поймутъ материнской слезы, не

разгадаютъ того сильнаго чувства, съ которымъ она обняла ихъ смотря на водопадъ.

Сядьте на чугунную скамейку, поставленную на высокой горѣ, подлѣ стараго замка, обращающагося въ развалины. Какой очаровательный видъ; какая гармонія въ сіяніи цвѣтовъ, зелени, деревьевъ, рѣки, неба и моря; какъ любуются своимъ возвышеніемъ горы надъ землею, небо надъ горами, и въ этой дивной природѣ, вправо, на разноцвѣтныхъ стеклахъ замка догораютъ послѣдніе лучи заходящаго солнца! Львовскій мостъ, слегка брошенный черезъ рѣку, рѣка съ ревущими водопадами; напротивъ зеленая лужайка; между дерномъ и деревьями вьются желтыя дорожки, мѣстами дикіе камни, покрывшіеся мхомъ; немного далѣе готическое строеніе, занимаемое оранжереею; на разныхъ точкахъ бесѣдки и павильоны; кругомъ полудикій лѣсъ; влѣво безконечное шумное море.

Вотъ груда камней въ дикой гармоніи готова скатиться съ зеленой горы въ свѣтлую воду. На вершинѣ горы, между двумя вѣко-

выми дубами, раскинувшими печально свои вѣтьви, сложено за чугунною решеткою нѣсколько камней. На верхнемъ изъ нихъ утвержденъ щитъ, шлемъ и мечь; на щитѣ простая надпись: *Съ Богомъ*. Войдите поклониться памяти достойнѣйшаго генерала, и прочтите на чугунной доскѣ:

»Любезному брату моему Константину.«

Онъ былъ храбръ, возвышенъ духомъ. Исполненный любви къ Царю и Отечеству, онъ кончилъ службу, кончивъ жизнь, 5-го Августа 1828 года, въ Турецкомъ городѣ Праводахъ.

Въ этѣхъ немногихъ словахъ изображена вся доблестная жизнь покойнаго Генералъ-Адъютанта К. Х. Бенкендорфа, всѣ блистательныя страницы, которыми наполнены были объ немъ реляціи 1827 и 1828 годовъ.

На высокой горѣ стоитъ бюстъ Государя Императора, лицемъ къ морю, въ чугунномъ павильонѣ, воздвигнутомъ въ память посѣщенія Фаля, въ 1833 году, Ихъ Императорскими Величествами Государемъ Императоромъ и Государынею Императрицею.

Имена особъ, сопутствовавшихъ Ихъ Величествамъ, изображены на вызолоченныхъ доскахъ, прибитыхъ къ бокамъ осмиугольнаго павильона.

Между правымъ фасомъ замка и флигелемъ пять молодыхъ березъ обнесены желѣзными рѣшетками. Это перлы Фаля. Три изъ нихъ посажены, 22-го Іюня 1833 года, собственными руками Ихъ Императорскихъ Высочествъ Великихъ Княженъ Маріи, Ольги и Александры Николаевнъ, а послѣднія двѣ, 27. Мая 1834 года, Ихъ Императорскими Величествами Государемъ Императоромъ и Государынею Императрицею.

Минетъ время, минетъ поколѣніе, настанетъ потомство, исторія начнетъ разбирать великое царствованіе, деревья разростутся и превратятся въ живую лѣтопись. Толпа путешественниковъ окружитъ группу березъ, насажденныхъ Царственною Семьею; много будетъ рѣчей и о славѣ Царя и о вельможѣ, и путешественникъ съ благоговѣніемъ сорветъ листокъ съ завѣтныхъ деревъ.

Возлѣ висячихъ мостиковъ двѣ Русскія избы, сложенныя изъ брусьевъ, съ рѣзными фронтонами, съ росписными ставнями, перенесутъ Рускаго на свѣтлыя поля родины. Внутренность избы убрана щегольскою мебелью, совершенно въ Русскомъ вкусѣ. Въ одной изъ нихъ помѣщается ванна со всѣми требованіями прихотливой изысканности.

Хотите-ль научится хозяйственному порядку и сельскому вкусу въ архитектурѣ ?.. Взгляните на службы и домашныя заведенія прочныя, чистыя, просторныя, подъ готическою наружностію трактира, гдѣ вы найдете особыя комнаты, пристойно убраныя и большую залу съ биліярдомъ.

Эстляндская лѣтопись Русскаго Правительства (*).

1710 *Августа* 16. — Состоялся универсалъ Эстляндскому Княжеству о сохраненіи всѣхъ его правъ и преимуществъ въ духовныхъ и свѣтскихъ дѣлахъ, если Княжество покорится безъ сопротивленія Россійскому оружію.

— *Сентября* 29. — Заключены договорные пункты въ главной квартирѣ, въ Геркѣ, близь Ревеля, между дворянствомъ и земствомъ Эстляндіи и Россійскимъ Генералъ-Поручикомъ Бауеромъ, объ оставленіи жителямъ Княжества всѣхъ правъ, привиллегій и преимуществъ.

Тогда же заключена и капитуляція между Шведскимъ Вице-Губернаторомъ Генералъ-Маіоромъ Паткулемъ и имъ г. Бауеромъ, о здачѣ города Ревеля и крѣпости Россійскому оружію.

1712 *Марта* 1. — Петръ I подтвердилъ жалованною граматою дворянству и земству Эстляндіи, ихъ древнія права, привиллегіи и статуты.

(*) Составлена издателемъ изъ Полнаго Собранія Законовъ Россійской Имперіи.

1716 *Генваря* 1. — Запрещено Эстляндскому дворянству переписываться со Шведами.

1719 — — 9. — Разрѣшено торговать въ Эстляндіи иностранными мануфактурными произведеніями съ тѣмъ, чтобъ не возить ихъ въ прочіе города Россійскаго Государства.

— *Мая* 29. — Опредѣлено, сколько считать мужескихъ душъ въ такѣ.

— *Іюня* 15. — Жители острова Гохланда освобождены отъ платежа пошлинъ за продажу рыбы.

1721 *Августа* 30. — Швеція уступила Эстляндію въ вѣчное владѣніе и собственность Россійскихъ Императоровъ.

Петръ I обѣщалъ сохранить во всей неприкосновенности права, привиллегіи и обыкновенія Эстляндіи.

Шведскій Король объявилъ, что онъ уступленными Россіи провинціями писаться не будетъ, а предоставляетъ титуловаться ими Императору Петру I.

— *Октября* 16. — Учреждена Коммисія для разсмотрѣнія правъ на маетности.

1722 *Февраля* 5. — Предположено селить Русскіе полки, вмѣсто отдаленныхъ губерній, въ Эстляндіи.

1723 *Сентября* 23. — Постановлено опредѣлять Эстляндское дворянство въ военную службу наровнѣ съ Русскимъ.

— *Ноября* 15. — Велѣно съ домовыхъ капиталовъ въ Эстляндіи взимать пошлины по тамошнимъ земскимъ правамъ.

— *Декабря* 20. — Разрѣшено маетности по безспорнымъ правамъ отдавать владѣльцамъ безъ утвержденія Сената; о спорныхъ же испрашивать его.

1724 *Генваря* 31. — Разложено сформированіе полковъ въ Эстляндіи по гакамъ.

— *Августа* 6. — Продолженъ Эстляндскимъ владѣльцамъ, кои пожелаютъ остатся въ Россіи, еще на три года, срокъ, положенный по Нейштадскому миру на продажу ихъ недвижимыхъ имуществъ.

— *Сентября* 30. — Велѣно публичныя и коронныя маетности выкупать изъ залоговъ экономическими доходами.

— *Декабря* 4. — Положено удовлетворить полнымъ количествомъ процентовъ казенныхъ арендаторовъ, у которыхъ въ залогѣ съ 1712 года казенныя маетности.

1725 *Февраля* 24. — Оставлено на прежнемъ основаніи смотрѣніе за лѣсами; осо-

бых же Валдмейстеровъ къ нимъ опредѣлять не велѣно.

— *Іюля* 1. — Новою жалованною граматою подтверждены въ Эстляндіи всѣ прежнія права и постановленія.

Жалованье чиновникамъ оставлено въ томъ же колпчествѣ и изъ тѣхъ же доходовъ, какъ было при Шведскомъ правленіи.

— *Августа* 17. — Позволенъ безпошлинный привозъ изъ Эстляндіи съѣстныхъ припасовъ въ С. Петербургъ и Кронштадтъ.

Открыта въ Ревельской губерніи ревизія.

— *Сентября* 20. — Состоялся штатъ Ревельской губерніи.

— — — 24. — Подтвержденъ прежній порядокъ въ производствѣ духовныхъ дѣлъ.

1726 *Марта* 8. — Дѣйствительные Ландраты положены въ чинѣ генералъ-маіора, а Ландмаршалы — въ чинѣ полковника.

— *Августа* 14. — Приказано Финляндской и Эстляндской Коммисіямъ немедленно рѣшать дѣла о Шведскихъ маетностяхъ.

Разрѣшенъ безпошлинный отпускъ въ Швецію хлѣба и матеріяловъ.

1727 *Сентября* 4. — Остановлены дѣла въ Эстляндской Коммисіи.

1728 *Апрѣля* 4, 1729 *Марта* 14 и *Декабря* 19. — Подтверждено опредѣлять Эстляндское дворянство въ Русскую службу и постановлено о его жалованьѣ.

1728 *Сентября* 12 и 1730 *Августа* 23. — Подтверждены прежнія права и привиллегіи рыцарства и земства.

1729 *Марта* 14. — Назначено выдавать жалованье учителямъ изъ штрафныхъ денегъ Оберъ-Ландгерихта.

— *Іюля* 25. — Назначены свѣтскіе и духовные члены въ Консисторіяльный и Апелляціонный Суды, подъ предсѣдательствомъ губернатора.

1732 *Генваря* 14. — Въ новую Камеръ-Коллегію назначенъ Асессоръ изъ Эстляндцевъ или Лифляндцевъ.

— *Сентября* 27. — Пошлина съ соли обращена въ Соляную Контору, въ общую сумму.

1734 *Іюля* 5. — Повелѣно разпредѣлить число гаковъ и количество положенныхъ съ нихъ сборовъ по ревизіи 1732 г.

— *Октября* 18. — Велѣно опредѣлять въ военную службу какъ дворянъ Эстляндскихъ, такъ и купцовъ.

1735 *Декабря* 22. — Позволено сочинять всѣ счеты, кромѣ Россійскихъ таможенныхъ и канцелярскихъ сборовъ, по Шведскому обыкновенію.

1737 *Марта* 8. — Велѣно производить жалованье управителямъ и служителямъ Ревельской губерніи, половину — деньгами, а другую — Сибирскими товарами.

— *Апрѣля* 5. — Предположено разводить въ Эстляндіи хорошихъ лошадей.

— *Мая* 11. — Запрещено впредь до разсмотрѣнія рубить лѣса.

— *Октября* 7. — Велѣно представлять Военной Коллегіи о молодыхъ Эстляндскихъ дворянахъ, желающихъ вступить въ военную службу.

1738 *Ноября* 29. — Запрещено опредѣлять Эстляндцевъ въ Остзейскіе гарнизоны, а повелѣно отсылать ихъ въ армію.

1739 *Іюня* 12. — Постановлено производить ревизію въ Ревельской губерніи по тамошнимъ земскимъ правамъ, обыкновеніямъ и привиллегіямъ.

— *Августа* 4. — Запрещено продавать крестьянъ съ острова Даго.

1740 *Генваря* 27. — Предположено укрѣпить Остзейскія крѣпости и снабдить ихъ орудіями.

1741 — — 18. — Запрещено кому либо въ Эстляндіи содержать на арендѣ тамошнія мызы, кромѣ дворянства.

— *Февраля* 20 и 1742 *Іюня* 25. — Подтверждены снова права и преимущества Эстляндскаго рыцарства и земства.

— *Сентября* 2. — Велѣно высылать въ Эстляндію тамошнихъ крестьянъ, бѣжавшихъ въ Россію.

1742 *Іюля* 7. — Запрещенъ вывозъ изъ Эстляндіи хлѣба по случаю неурожая.

— *Декабря* 12. — Освобождено дворянство и рыцарство отъ данной ими присяги Принцу Іоанну.

1743 *Іюля* 6. — Утверждены просьбы рыцарства о бытіи въ Оберъ-Ландгерихтѣ, въ отсутствіе губернатора, президомъ старшему Ландрату, о возстановленіи прежнихъ апелляціонныхъ правъ, объ отмѣнѣ епископства и о содержаніи консисторіи на прежнемъ основаніи, о платежѣ податей по новой ревизіи и объ уничтоженіи почты между Ревелемъ и Гапсалемъ.

— *Августа* 7. — Подтверждены статьи Нейштадскаго мира о возвращеніи въ Остзейскихъ провинціяхъ недвижимыхъ имѣній, отнятыхъ чрезъ редукцію.

1744 *Сентября* 4. — Дана инструкція Коммисіи для разбора и возвращенія крестьянъ, бѣжавшихъ изъ Россіи въ Эстляндію и обратно.

1746 *Февраля* 20. — Сдѣланы распоряженія о поставкѣ хлѣба въ Эстляндію.

— *Іюня* 30. — Велѣно отправлять изъ Эстляндіи бѣглыхъ Рускихъ на счетъ содержателя до перваго Русскаго города.

1747 *Февраля* 4. — Запрещено заключать подряды на иностранную монету.

— *Марта* 31. — Пошлина съ соли обращена въ Соляное Коммисіонерство.

1750 *Апрѣля* 23. — Открыта ревизія сообразно Эстляндскимъ правамъ и привиллегіямъ.

1751 *Ноября* 13. — Подчиненъ Эстляндскій Оберъ-Апелляціонный Духовный Судъ апелляціи Юстицъ-Коллегіи Лифляндскихъ и Эстляндскихъ дѣлъ.

1752 *Генваря* 9. — Отмѣнены въ завоеванныхъ отъ Швеціи губерніяхъ пытки.

1752 *Іюня* 4. — Оставлены Провіянтскіе Правленіе и магазины на томъ основаніи, какъ они существовали при Шведахъ.

1753 *Октября* 6. — Упразднена Комиссія для отысканія и возвращенія бѣглыхъ.

1756 *Мая* 28. — Запрещенъ вывозъ изъ Эстляндіи, въ Россію, вина.

— *Октября* 25. — Дозволено чеканить въ Эстляндіи Ливонезы (монета).

1757 *Февраля* 27. — Уничтожены званія Рентъ и Провіянтмейстера и поручены сіи должности Камериру.

— *Марта* 19. — Дано свободное обращеніе Ливонезамъ.

1758 *Октября* 31. — Подтверждены прежніе указы о бѣглыхъ и прибавлены къ нимъ новыя постановленія.

1762 — — 2. — Запрещено впредь до указа раздавать въ аренду коронныя мызы.

1763 *Генваря* 29. — Велѣно именовать въ привиллегіяхъ рыцарство и земство *благороднымъ*.

— *Сентября* 21. — Подтверждены новою жалованною граматою Эстляндскому рыцарству и земству всѣ права, преимущества,

вольности, уставы и привиллегіи, дарованныя Эстляндіи.

Уничтожены заведенные по указу 1737 г. Апрѣля 5, конскіе заводы и отмѣнена поставка въ казну съ каждыхъ 10 гаковъ по одной лошади.

1764 *Февраля* 13. — Поручены апелляціонныя дѣла вѣденію Втораго Департамента Правительствующаго Сената.

— *Марта* 29. — Порученъ Губернской и Провинціяльной Канцеляріямъ сыскъ и высылка изъ Эстляндіи Рускихъ бѣглыхъ.

— *Апрѣля* 1. — Запрещено давать крестьянамъ увольнительные паспорты безъ справокъ.

— *Декабря* 28. — Велѣно о раздачѣ въ аренду вакантныхъ мызъ докладывать отъ Сената Государынѣ Императрицѣ.

1766 *Февраля* 23. — Допущено Эстляндское дворянство къ торгамъ на поставку вина въ Великороссійскія губерніи.

— *Мая* 17. — Дозволено дворянству торговать виномъ во 150 верстахъ отъ Русской границы.

— *Декабря* 8. — Велѣно поступать съ пристанодержателями въ Эстляндіи по указу 1754 г. Маія 13.

1766 *Декабря* 11. — Опредѣлена цѣна гакамъ въ дворянскихъ имѣніяхъ при пріемѣ ихъ въ залогъ въ Дворянскіе Банки.

1767 *Іюня* 25. — Освобожденъ отъ пошлины хлѣбъ, отправляемый изъ Эстляндіи въ С. Петербургъ.

1768 *Марта* 21. — Подчинены пасторы наблюденію Ревельскаго Суперъ-Интенданта.

— *Декабря* 30. — Положено взимать съ Эстляндіи, во все время войны съ Турціей, по 50 тысячь рублей въ годъ.

1769 года. Велѣно въ число новоположенной подати съ арендаторовъ въ Лифляндіи и Эстляндіи взимать одну половину, а другую зачитать въ арендную сумму, платимую ими съ казенныхъ гаковъ.

1772 *Декабря* 19. — Учреждены въ Остзейскихъ губерніяхъ кладбища.

1773 *Ноября* 19. — Опредѣлены въ Эстляндію межевщики.

1774 *Генваря* 17. — Секретари въ Эстляндіи сравнены въ чинахъ съ секретарями по прочимъ губерніямъ.

1775 *Марта* 12. — Прибавлена сумма на канцелярскіе разходы по Эстляндской губерніи.

1775 *Марта* 17. — Уничтоженъ денежный сборъ, установленный по случаю Турецкой войны.

1780 *Сентября* 11. — Запрещено Эстляндцамъ подавать по частнымъ дѣламъ одного лица общія прошенія отъ имени рыцарства.

1781 *Іюля* 19. — Запрещено продавать и закладывать манленныя мызы.

1782 *Февраля* 15. — Предположено укрѣпить города по Эстляндскимъ границамъ.

— *Сентября* 27. — Установленъ сборъ въ пользу городовъ съ привоза и отпуска товаровъ.

— *Декабря* 3. — Раздѣлена Рижская губернія на двѣ области: Рижскую и Ревельскую.

1783 *Мая* 3. — Постановлено о податяхъ въ Ревельской губерніи.

— *Іюля* 3. — Раздѣлена она на пять округовъ, и начертано ея устройство.

— — 8. — Состоялся штатъ Ревельскаго намѣстничества и учрежденъ сборъ разныхъ податей съ жителей по губерніи.

— *Октября* 6. — Ревельская губернія освобождена отъ рекрутства.

— *Ноября* 11. — Установлено взысканіе съ купцовъ — процентовъ съ капитала,

съ мѣщанъ и крестьянъ — подушныхъ денегъ и съ временныхъ купцовъ - иностранцевъ, при выѣздѣ ихъ за границу — десятой части изъ всего имѣнія.

1784 *Генваря* 15. — Открыто Ревельское намѣстничество.

— *Апрѣля* 5. — Повелѣно наблюдать за точнымъ исполненіемъ въ Эстляндіи силы и разума Учрежденія о управленіи губерній.

— — — 9. — Установленъ мундиръ Ревельской губерніи.

— — — 20. — Оставлена изъ двухъ Нижнихъ Разправъ только одна, и учреждена Нижняя Разправа въ Перновѣ.

— *Іюня* 13. — Постановлено наказывать тяжкихъ преступниковъ въ разные дни 40 парами прутьевъ.

— *Сентября* 4. — Велѣно преподавать Русскій языкъ въ училищахъ по Ревельской губерніи, завести кирпичные заводы, выбирать сельскихъ засѣдателей изъ поселянъ и обратить на заведеніе школъ и богадѣленъ сумму сбора при платежѣ пошлинъ по одной и по двѣ копѣйки съ пошлиннаго рубля.

1784 *Ноября* 29. — Постановлено тяжкихъ преступниковъ, подлежащихъ смертной казни, наказывать вмѣсто кнута, прутьями.

— *Декабря* 3. — Велѣно именовать уѣзды губерніи по городамъ, къ которымъ они принадлежатъ. — Живущіе у помѣщиковъ въ домахъ и по деревнямъ вольные люди сравнены въ податяхъ съ крестьянами по деревнямъ.

1785 *Февраля* 4. — Дозволено по Ревельскимъ городамъ селиться и записываться въ мѣщанство и купечество людямъ свободнаго состоянія Рускимъ, иностранцамъ и иногороднымъ Россійскимъ купцамъ и мѣщанамъ.

— — — 20. — Допущено умноженіе купечества по малымъ городамъ до 10 и 12 человѣкъ въ каждомъ.

— *Апрѣля* 1. — Запрещена приватная адвокатура секретарямъ присудственныхъ мѣстъ.

— *Сентября* 4 и 1786 *Іюня* 5. — Постановлено выбирать Магистратскихъ членовъ и производить записку въ купечество и мѣщанство не иначе какъ на основаніи Городоваго Положенія.

1786 *Августа* 12. — Уничтожены званія Ландратовъ и Ландратскихъ Коллегій и поступили въ вѣденіе Казенныхъ Палатъ де-

ревни, доходами съ коихъ содержались Ландраты.

1788 *Октября* 4. — Установлены новые губернскіе гербы.

1790 *Марта* 15. — Разрѣшено всѣмъ адвокатство.

— *Мая* 6. — Устроена винная продажа по Эстляндскимъ привиллегіямъ.

1796 *Ноября* 28. — Возстановлены присудственныя мѣста, которыя существовали по привиллегіямъ Эстляндіи, до 1783 года.

1797 *Генваря* 17. — Устроены почты.

— *Февраля* 24. — Оставленъ Приказъ Общественнаго Призрѣнія и велѣно состоять Магистрату въ вѣденіи Юстицъ-Коллегіи Лифляндскихъ дѣлъ.

— — — 26. — Состоялось преобразованіе Эстляндскихъ присудственныхъ мѣстъ.

— *Марта* 6. — Опредѣленъ Таможенный Инспекторъ.

— *Декабря* 31. — Ремесленники, записанные въ гильдіи по Эстляндіи, обложены вмѣсто рекрутъ натурою платежемъ 400 р. за каждаго рекрута.

1798 *Апрѣля* 3. — Оставленъ переносъ дѣлъ изъ Оберъ-Ландгерихта на прежнемъ основаніи.

1798 *Мая* 25. — Введена въ производство дѣлъ гербовая бумага и взиманіе пошлинъ.

— *Сентября* 24. — Раздѣлены уѣзды на дистрикты и прибавлены Гакенрихтеры.

1799 *Апрѣля* 12. — Остановленъ впредь до указа вывозъ за границу хлѣба.

1800 *Ноября* 5. — Тоже — о хмѣлѣ.

— — — 9. — Назначена ревизія казеннымъ имѣніямъ въ Эстляндіи.

1801 *Сентября* 15. — Подтверждены новою граматою всѣ прежнія права и преимущества Эстляндцевъ.

1802 *Апрѣля* 3. — Постановлено закладныя на имѣнія совершать не далѣе какъ на десять лѣтъ.

— *Сентября* 9. — Велѣно дворянъ, прослужившихъ по выборамъ два трехлѣтія, повышать чинами.

— *Октября* 15. — Учреждена Кредитъ-Касса.

— *Ноября* 26. — Обращенъ въ государственный доходъ денежный сборъ, поступавшій вмѣсто хлѣбнаго и фуражнаго.

1804 *Марта* 8. — Поручены Оберъ-Ландгерихту всѣ дѣла по преступленію должностей.

1804. *Ноября* 11. — Запрещено принимать въ залогъ въ Заемномъ Банкѣ Остзейскихъ крестьянъ.

1805 *Апрѣля* 21. — Велѣно раздавать въ проценты деньги, собранныя для бѣдныхъ добровольною складкою.

— *Іюля* 29. — Постановлено переписывать выходцевъ, считавшихся подъ именемъ вольныхъ людей, и печатать плакаты на Русскомъ и Нѣмецкомъ языкѣ.

— *Декабря* 27. — Прибавленъ въ губерніи одинъ Ферстеръ.

1806 *Апрѣля* 20. — Данъ новый мундиръ губерніи.

1807 *Ноября* 19. — Велѣно опредѣлять переводчиковъ съ жалованьемъ противъ губернскихъ штатовъ.

1808 *Февраля*. — Эстандарту Ревельской гвардіи (Шварценгёйптерамъ) предоставлена та-же почесть, какою пользовалась Рижская гвардія.

— *Марта* 31 и *Мая* 8. — Приняты мѣры къ продовольствію Эстляндіи хлѣбомъ и прекращено излишнее винокуреніе.

— *Іюля* 17. — Позволено представлять въ рекруты вольнонаемныхъ людей.

1808 *Октября* 10. — Установленъ порядокъ производства дѣлъ въ приходскихъ судахъ по жалобамъ крестьянъ.

1809 *Іюля* 20. — Велѣно разсмотрѣть составленное въ 1804 году Эстляндскимъ дворянствомъ положеніе о крестьянскихъ повинностяхъ, и опредѣлить отношенія крестьянъ къ помѣщикамъ.

1810 *Декабря* 19. — Дозволено Эстляндскому Банку принимать въ уплату долговъ облигаціи Коммисіи Погашенія Долговъ.

1811 *Февраля.* — Запрещено препятствовать Эстляндскимъ крестьянкамъ выходить за-мужъ и во всѣ другія губерніи.

— *Марта* 31. — Повелѣно Эстляндскому дворянству составить положеніе для крестьянъ.

— *Апрѣля* 25. — Отсроченъ платежъ частныхъ долговъ.

— *Октября* 23. — Постановлено опредѣлять и увольнять чиновниковъ не иначе какъ по согласію Военнаго Губернатора.

1812 *Генваря* 6. — Позволено вывозить за границу пятую часть хлѣба изъ Ревеля и прочихъ приморскихъ въ Эстляндіи городовъ.

1812 *Іюля* 1 и 1813 *Іюля* 10 — Открытъ въ Эстляндіи рекрутскій наборъ по случаю войны съ Наполеономъ. Тогда поставила Эстляндія (въ 1812 — 1813 годахъ) по 20 рекрутъ съ 500 душъ.

1813 *Іюля* 14. — Отмѣнены выводныя деньги за крестьянскихъ вдовъ и дѣвокъ.

1814 *Августа* 30. — Оставлено на прежнемъ основаніи опредѣленіе духовенства Протестантскихъ вѣроисповѣданій.

— — — 31. — Разрѣшенъ выпускъ за границу съ пошлиною вина.

1815 *Іюня* 21. — Установлена земская давность по дѣламъ гражданскимъ.

1816 *Мая* 23. — Состоялось положеніе объ Эстляндскихъ крестьянахъ и инструкція Коммисіи для введенія его въ дѣйствіе.

— *Іюля* 13. — Установленъ сборъ акциза съ вина.

— *Декабря* 14. — Освобождена Эстляндія отъ дѣйствія въ ней указа 14 Іюня, о добровольныхъ дворянскихъ складкахъ и пожертвованіяхъ.

1818 *Августа* 4. — Запрещено опредѣлять къ должностямъ безъ университетскихъ свидѣтельствъ.

*

1818 *Декабря* 28. — Предоставлено крестьянскимъ обществамъ право самимъ представлять крестьянъ къ наказанію за дурное поведеніе.

1819 *Февраля* 8. — Учрежденъ Комитетъ для основанія и управленія сельскихъ школъ.

— *Сентября* 15. — Уравнены поселенные въ Эстляндіи Шведскіе крестьяне въ платежѣ подушной подати съ прочими Эстляндскими крестьянами.

1822 *Генваря* 24. — Разрѣшенъ безпошлинный выпускъ за границу хлѣбнаго вина и дѣлаемыхъ изъ него спиртовыхъ произведеній.

— *Іюня* 24. — Приняты мѣры къ прекращенію укрывательства въ Эстляндіи бѣглыхъ и дезертировъ.

1823 *Февраля* 8. — Обращены въ Приказъ Общественнаго Призрѣнія штрафныя деньги за пристанодержательство бѣглыхъ.

1824 *Апрѣля* 11. — Предположено завести частныя училища для приготовленія способныхъ учителей въ крестьянскія школы.

— *Мая* 8. — Позволено перечислять вольныхъ людей изъ города въ городъ, какъ мѣщанъ.

1824 *Іюня* 24. — Избавлены отъ винной пошлины приписные къ городамъ вольнорабочіе и дворовые люди.

1826 *Генваря* 30. — Велѣно дѣтьми податнаго состоянія изъ Остзейскихъ губерній замѣщать землемѣрскія ваканціи въ Псковской губерніи.

— *Марта* 27. — Постановлены новыя мѣры поощренія торговли въ Ревелѣ.

— *Мая* 22. — Приняты мѣры къ разпространенію тонкошерстнаго овцеводства. Учреждена въ Ревелѣ ярмарка для торга шерстью.

— *Іюня* 1. — Устроенъ акцизный сборъ по городамъ въ Остзейскихъ губерніяхъ съ 1827 по 1831 годъ.

— — 30. — Дозволено возстановлять иски по тяжебнымъ крестьянскимъ дѣламъ послѣ рѣшеній, вошедшихъ въ силу закона.

— *Августа* 24. — Предоставлено въ пособіе Ревелю 10 процентовъ съ таможеннаго дохода, на шесть лѣтъ.

— *Ноября* 27. — Повелѣно сформировать въ Ревелѣ для крѣпостныхъ работъ двѣ арестантскія роты.

1826 *Декабря* 14. — Изъяты Остзейскія губерніи отъ дѣйствія въ нихъ указа Сената 18 Марта 1825 г. касательно гербовой бумаги въ дѣлахъ по пріему рекрутъ.

— — — 16. — Назначено перевести въ Ревель изъ Рижскаго порта флотскія и адмиралтейскія команды и все казенное имущество послѣ уничтоженнаго въ Рижскомъ портѣ морскаго управленія.

1827 *Генваря* 21. — Назначенъ для присутствованія въ Приказѣ Общественнаго Призрѣнія одинъ членъ Ревельскаго Магистрата.

— *Февраля* 9. — Подтверждены новою жалованною граматою Эстляндскому дворянству прежнія его права и привиллегіи.

— *Апрѣля* 20. — Катеринентальскій дворецъ съ садомъ и принадлежностями переданъ въ вѣдомство Департамента Удѣловъ.

— *Октября* 12. — Постановлены правила взысканія пошлинъ за укрывательство бѣглыхъ.

— *Ноября* 17. — Постановлено какъ поступать съ изувѣчившими себя для избѣжанія воинской службы.

— — — 26. — Оставленъ на прежнемъ основаніи порядокъ отправленія земскихъ повинностей и отчетности въ нихъ.

1827 *Ноября* 30. — Перемѣнены §§ 22 и 23 коренаго закона Эстляндскаго крестьянскаго положенія, о производствѣ чрезъ каждые три года переписи всѣхъ крестьянъ.

— *Декабря* 22. — Оставлена на прежнемъ основаніи продажа недвижимыхъ имѣній съ аукціоннаго торга, за долги и взысканія.

— — — 26. — Положено сформировать въ Ревелѣ военно-рабочую полуроту, по морской части.

1828 *Февраля* 7. — Право производства дѣлъ по пріему рекрутъ, на простой бумагѣ, ограничено одними крестьянами.

— *Апрѣля* 3. — Облегчены жители Ревеля въ квартирной повинности установленіемъ на этотъ предметъ сбора съ губерніи по 15 коп. съ души.

— *Мая* 13. — Постановлены мѣры къ очищенію рекрутской недоимки.

— *Іюля* 30. — Вообще Остзейскія губерніи изъяты изъ правилъ, постановленныхъ для руководства при принятіи отъ имени дворянства провіантскихъ поставокъ.

— — — 31. — Учрежденъ при Правительствующемъ Сенатѣ Комитетъ для раз-

смотрѣнія привиллегій Остзейскихъ губерній.

1828 *Октября* 29. — Ограниченъ сборъ хлѣба въ крестьянскіе запасные магазины, по $1\frac{1}{2}$ четверти озимаго и по $\frac{1}{2}$ четверти яроваго.

— *Ноября* 28. — Введенъ третейскій судъ въ рѣшеніяхъ спорныхъ дѣлъ по межамъ и повинностямъ между помѣщиками.

— *Декабря* 22. — Отмѣнены вознагражденія въ пользу фискаловъ по уголовнымъ и слѣдственнымъ дѣламъ.

— — — 28. — Предоставлено право на полученіе знака отличія безпорочной службы всѣмъ дворянамъ, кои занимаютъ губернскія мѣста установленное для того число лѣтъ.

1829 *Іюля* 23. — Положено составить сводъ изъ привиллегій вообще Остзейскихъ губерній во II Отдѣленіи Собственной Его Императорскаго Величества Канцеляріи.

1830 *Февраля* 4. — Допущено на одинъ годъ дѣйствіе правилъ къ пресѣченію самовольной порубки лѣсовъ и къ охраненію ихъ.

— *Марта* 15. — Оставлена въ своей силѣ по 1832 годъ Коммисія для введенія Эстляндскаго крестьянскаго положенія.

1830 *Мая* 9. — Оставлено тѣлесное наказаніе преступниковъ на прежнемъ основаніи.

— *Іюня* 10. — Состоялось положеніе объ устройствѣ акцизнаго по городамъ сбора съ 1831 по 1835 годъ.

— *Сентября* 8. — Остзейскому Генералъ-Губернатору предоставлено право призывать къ себѣ по дѣламъ службы и увольнять на 10 дней въ отпускъ тамошнихъ Гражданскихъ Губернаторовъ.

— *Ноября* 18. — Подчинена Ревельская полиція тамошнимъ Военному и Гражданскому Губернаторамъ.

— — — — — Установленъ порядокъ удостовѣренія въ происхожденіи дворянскихъ фамилій.

1831 *Іюня* 28. — Постановлены правила, по коимъ Эстляндцы отправляютъ рекрутскую повинность.

— *Ноября* 24. — Продолжено еще на два года производство Ревелю 10-процентнаго пособія изъ таможенныхъ доходовъ.

1831 *Декабря* 6. — Порядокъ дворянскихъ выборовъ по Остзейскимъ губерніямъ изъятъ изъ общаго порядка дворянскихъ собраній, выборовъ и службы по онымъ вообще въ Имперіи.

1832 *Февраля* 21. — Позволено холостымъ изъ крестьянъ вступать въ рекруты за свои семейства.

— *Іюля* 10. — Положены мѣры ко взысканію попенныхъ и штрафныхъ денегъ за порубки и пожоги казенныхъ лѣсовъ.

— *Октября* 5. — Утверждены правила для особыхъ Коммисій вообще въ Остзейскихъ губерніяхъ и на островѣ Эзелѣ, по дѣламъ крестьянскаго положенія.

— — — 13. — Учреждены самыя Коммисіи.

— *Ноября* 29. — Оставлены во всей силѣ правила Остзейскихъ крестьянскихъ положеній касательно свободы крестьянъ переходить въ другія состоянія и въ другія губерніи.

— *Декабря* 28. — Упразднена Юстицъ-Коллегія Лифляндскихъ и Эстляндскихъ дѣлъ. Ревельскій Магистратъ по граждан-

скимъ дѣламъ подчиненъ Сенату; а Магистратъ Нарвскій подвергнутъ апелляціи въ Эстляндскій Оберъ-Ландгерихтъ.

1833 *Мая* 2. — Назначены генераламъ въ Ревелѣ квартирныя деньги.

1833 *Сентября* 26. — Продолженъ еще на два года отпускъ въ пользу Ревеля 10-процентнаго пособія изъ таможенныхъ доходовъ.

1835 *Апрѣля* 30. — Установленъ порядокъ взиманія податныхъ недоимокъ.

— *Іюня* 26. — Учреждены крестьянскіе вспомогательные Банки.

Назначено жалованье Лютеранскому и Католическому пасторамъ въ Ревелѣ, за исправленіе требъ нижнихъ чиновъ.

— *Іюля* 3. — Состоялось новое положеніе, въ отмѣну прежняго, о сборѣ съ жителей Эстляндской губерніи въ пользу квартирной повинности Ревеля.

— — — Дозволенъ безденежный отпускъ лѣса казеннымъ крестьянамъ безлѣсныхъ имѣній въ губерніи, на домашнее продовольствіе и постройки.

— *Ноября* 4. — Изданы правила для пресѣченія самовольнаго пользованія чужими лѣсами.

1836 *Мая* 20. — Пояснены привилле-гіи города Ревеля въ томъ отношеніи, что по нимъ члены Ревельскаго Магистрата не могутъ пользоваться правомъ на повышеніе чинами, если кто не имѣетъ на то права лично по особымъ законнымъ уваженіямъ и причинамъ.

Статистическое свѣдѣніе о Ревелѣ,

по состоянію города въ теченіе 1837 года.

Площадь городской земли.

	квад. саж.
Въ городской чертѣ считается	11,937,044
Въ томъ числѣ:	
Подъ Катеринентальскимъ дворцомъ и казармами около него	250,650
Подъ военнымъ гошпиталемъ въ Іоахимсталѣ	21,600
Въ городѣ:	
Подъ строеніями и улицами въ Вышгородѣ .	21.200
— Ревелѣ . .	76,400
Подъ укрѣпленіями и глассисами . . .	112,800
Въ форштадтахъ:	
Подъ строеніями и дворами	267,400
— садами	297,100
— дачами	217,350
— сенокосами	1,715,734
— пастбищами	7,845,826
— улицами и пустопорожними мѣстами.	380,134
— Геркельскимъ озеромъ	730,800

Вода.

Ревель получаетъ пресную воду изъ такъ называемаго Геркельскаго или Верхняго озера, занимающаго на южныхъ высотахъ города, въ чертѣ его, всего 730,800 квад. саж. На устроенномъ изъ озера чрезъ городъ водопроводѣ построено 19 публичныхъ колодцевъ. Кромѣ ихъ, при частныхъ домахъ въ Форштадтахъ есть 216 колодцевъ. Воду для питья Ревельцы получаютъ болѣе изъ такъ называемаго Гарьевскаго источника.

Городскія устройства.

Мостовъ: каменныхъ	22
деревянныхъ	39
Улицъ и переулковъ	127
Изъ нихъ мощеныхъ камнемъ . . .	45
немощеныхъ	82
Площадей	11
мощеныхъ	4
немощеныхъ	7
Садовъ публичныхъ или общественныхъ, принадлежащихъ частнымъ лицамъ . . .	242
Огородовъ	122
Прим. Доходовъ отъ первыхъ въ 1837 году	*руб.*
получено около	3,050
отъ огородовъ	6,826

Домы.

Каменныхъ 656. Деревянныхъ 1,206. Итого	1,862
Изъ нихъ принадлежащихъ правительству.	60
церквамъ . .	22
разнымъ обществамъ . . .	77

Остальные домы частныхъ лицъ разныхъ сословій.

Въ числѣ домовъ считается такихъ, въ коихъ помѣщается отъ 5 до 10 душъ . . 1,054

10 — 15 — . .	389
15 — 20 — . .	219
20 — 25 — . .	58
25 — 30 — . .	13
30 — 35 — . .	2
35 — 40 — . .	8
45 — 50 — . .	2
50 — 60 — . .	2

Прим. Изъ шести пожаровъ, случившихся въ Ревелѣ въ 1837 году, одинъ замѣчателенъ тѣмъ, что его произвела служанка чухонка, изъ злости, подложивъ подъ домъ огонь, который однако скоро открытъ и потушенъ.

	руб.
До окончанія 31 Декабря 1837 года въ Ревелѣ застраховано домовъ каменныхъ 40 и деревянныхъ 44, на сумму	1,136,140
вещей на сумму	35,565

Народонаселеніе обоего пола.

	душ.
I. Духовенства, священно и церковно служителей	114
II. Благородныхъ служащ. военныхъ	641
гражданскихъ.	562
Отставн. военныхъ	250
гражданскихъ.	235
III. Почетныхъ гражданъ	43
IV. Разночинцевъ	2,133
V. Актеровъ и театральныхъ служителей.	9
VI. Ревельскаго купечества	403
Иногороднаго	3
VII. Мѣщанъ и посадскихъ:	
Ревельскихъ	801
Иногородныхъ	530
VIII. Вѣчно цеховыхъ	1,657
IX. Иностранцевъ	285
X. Нижнихъ воинскихъ чиновъ, служащихъ и отставныхъ	8,506
XI. Неприписаныхъ ни къ какому обществу.	46
XII. Дворовыхъ	607
XIII. Крестьянъ	5,470
XIV. Колонистъ.	1
XV. Другихъ состояній	417
XIV. Воспитывающихся въ разныхъ заведеніяхъ	91
Итого	22,802

Большее число браковъ совершилось въ Генварѣ и Февралѣ. Изъ общаго числа браковъ заключено между лицами Грекороссійскаго исповѣданія 136, между лицами иностраннаго исповѣданія 192.

Рождалось въ теченіе 1837 года, ежемѣсячно отъ 55 до 94 дѣтей. (Меньшее число въ Мартѣ, большее въ Октябрѣ).

Умирало ежемѣсячно отъ 67 до 121 человѣка. (Меньшее число въ Февралѣ, большее тожь въ Октябрѣ).

Между умершими свыше 90 лѣтъ не было ни одного.

Главныя болѣзни, отъ коихъ умирали, были: первическая желчная горячка, скарлатина и разнаго рода лихорадки.

Между четырмя случаями насильственнаго лишенія жизни въ 1837 году былъ одинъ, особенно замѣчательный: мать отравила 3 лѣтнюю дочь свою по причинѣ долговремянной неизлѣчимой болѣзни.

Продовольствіе.

На собственное продовольствіе жителей убито въ теченіе 1837 года:

Быковъ и коровъ	5,280
Барановъ	2,900
Телятъ	4,050

Посему въ Ревелѣ потреблено въ томъ году, полагая среднимъ вѣсомъ быка въ 7 пудъ, барана въ 28 фунт. и теленка въ 35 фунтовъ.

	пуд.
Свѣжей говядины	36,960
Баранины	2,050
Телятины	3,543
И т о г о . . .	42,533

Сверхъ того зимою привезено въ Ревель изъ окрестностей свинины до 4,500 пудъ; изъ С. Петербурга муки ржаной, водою, 2,360 четв. и отъ Эстляндскихъ помѣщиковъ 4,046.

	четв.
Муки, всего	6,406
Ржи.	17,769
Пшеницы.	3,306
Ячменя и солоду	7,300
Крупъ разныхъ	1,105
Овса.	10,067
	пуд.
Московской пшеничной муки	19,125
	бочки.
Хлѣбнаго вина: оставалось отъ 1836 года.	909
Ввезено въ Ревель въ 1837 г.	17,885
И т о г о. . .	18,794

Изъ сего количества вышло изъ Ревеля въ С. Петербургъ, на Фабрики, Флотъ и заграницу, въ теченіе 1837 17,744

Въ томъ числѣ израсходовано въ городѣ. 4,031

Остальное отправлено въ С. Петербургъ, израсходовано на мѣстныхъ Фабрикахъ, отпущено на Флотъ въ море, назадъ къ помѣщикамъ и за-границу, моремъ.

Дровъ потребно для города, *ежегодно*,	*саж.*
однополенныхъ до	70,000
Въ то число доставлено моремъ изъ	
Финляндіи до	20,000

Остальные 50,000 саж. привезены частію изъ приморскихъ лѣсныхъ мѣстъ водою, и изъ внутри Эстляндской губерніи сухимъ путемъ.

Жизненные припасы.

Они продавались по средней цѣнѣ, въ теченіе 1837 года:

9 пуд. куль ржаной муки	16 р.
— — — пшеничной	52 —
Четверть гречневыхъ крупъ	21 —
— — овса	8 — 40 к.
Пудъ свѣжей говядины	6 — 75 —
— соли	1 — 4 —
Сажень однополенныхъ берез. дровъ . .	7 — 11 —

Торговля.

Въ городѣ объявлено на 1837 годъ купеческихъ капиталовъ. *руб.*

По 1 гильдіи, на	100,000

	руб.
По 2 гильдіи, на	140,000
— 3 — — —	808,000
Главные предметы торговли за границу: ленъ, рожъ, семена, хлѣбное вино и проч. Ихъ отправлено въ 1837 г. на 579,042 руб. Изъ за-границы и Финляндіи ввезено частію для С. Петербургскихъ торговыхъ домовъ, разныхъ товаровъ на	1,185,716

Ярмарки.

На *Ивановскую* было привезено иногородными купцами товаровъ на 32,450 руб. (красныхъ, москотильныхъ и другихъ).

На *Михайловскую* конную было пригнано крестьянскихъ лошадей на 20,000

Лавокъ съ товарами въ Ревелѣ всего .	168
Въ томъ числѣ:	
Съ Краснымъ товаромъ и сукнами. .	20
— Москотильными	30
— Крестьянскими	57
— Хрустальнымъ и галантерейнымъ .	8
— Жизненными припасами	11
— Картинами	1
— Бумагою казенною	1
Свѣчныхъ	4
Кожевенныхъ	36

Сверхъ того:

Типографій	3
Книжныхъ лавокъ	11
Кандиторскихъ	7
Гостинницъ и трактировъ	15
Харчевенъ	11
Погребовъ съ виноградными винами . .	7
Кабаковъ	235
Заводъ сахарный	1
— уксусный и свинцоваго сахара .	1

Между ремесленниками въ Ревелѣ есть портные, сапожники, столяры, маляры, золотыхъ дѣлъ мастера, седѣльники, кузнецы, каретники, скорняки, бондари, горшечники, переплетчики, слесаря, литейщики, шляпники, кожевники, бронзовыхъ дѣлъ мастера, пуговочники, стульники, токари, стекольщики, булочники, замшенники, часовые мастера, трубочисты, оловянщики, парикмахеры. Всѣхъ ихъ вообще считалось въ 1837 году . . . . . *челов.* 254

Пониженіе пошлинъ съ соли въ 1837 г. на 10 коп. серебромъ съ пуда, противъ другихъ портовъ, очень оживило въ Ревелѣ торговлю въ пользу купцовъ и рабочаго народа; впрочемъ, умеренность Ревельцевъ, которые — кромѣ купечества — большею частію ремесленники, при общей всѣмъ имъ

дѣятельности — устраняетъ большія затрудненія въ продовольствіи.

Хозяйство.

Доходы 1837 года.

	сер. р.	*ассиг. р. к.*
1, Общественной городской казны .	—	85,540. 10
2, Такъ называемаго Божьяго ящика	180	36,112
3, Хлѣбнаго ящика	20	5,021. 58
4, Квартирной Коммисіи		118,460. 99
5, Коммисіи освѣщенія города . .		6,655. 56
Всего . .	200	251,790. 23

Кромѣ того, городъ имѣлъ капитала по разнымъ документамъ для потребностей неожиданныхъ:

1) При Божьемъ ящикѣ	5,090	19,540
2) — хлѣбномъ —	2,025	25,900
Всего . . .	7,115	45,440

Прим. 1) *въ Божіи ящики* поступаютъ суммы отъ найма лавокъ, амбаровъ, погребовъ и проч. арендная сумма за городскія имѣнія, процентъ съ капиталовъ, вносы въ пользу богодѣленъ и разные мѣлочные доходы. — Сумма Божьяго ящика разходуется: на содержаніе священно и церковно служителей, жалованье для учителей и прочихъ чиновниковъ, ремонтъ строеній и городской тюрьмы, содержаніе богодѣленъ, строеній и городскихъ имѣній....

Прим. II) *въ хлѣбный ящикъ* поступаютъ: процентъ съ капиталовъ и разные мѣлочные доходы; а разходуются сборы: на жалованье чиновникамъ, священникамъ и городскимъ чиновникамъ на покупку хлѣба, солоду и проч.

Общественныя заведенія.

а) Благотворительныя.

Отъ Приказа Общественнаго Призрѣнія.

1, Больница	обоего пола	647	*чел.*
2, Домъ умалишенныхъ . .	— —	17	—
3, Богодѣльни Приказа . . .	— —	147	—
4, Богодѣльня Александровская	— —	30	—
При ней: Сиротское отдѣленіе	— —	15	—
Пріемный Домъ для бѣдныхъ родильницъ		38	—

Независящія отъ Приказа Общественнаго Призрѣнія.

1, Двѣ городскія богодѣльни	обоего пола	122	*чел.*
2, Вышгородскій Сиротскій Домъ	— —	40	—
3, — — — Вдовій Домъ	— —	12	—
4, Вышгородская богодѣльня	обоего пола . .	40	—

Сверхъ призрѣнныхъ въ этѣхъ заведеніяхъ получили:

1, Отъ Приказа Общественнаго Призрѣнія, продовольствіе — 132 чел. на 4,056 руб. 40 коп. и лѣкарствъ на 293 руб.

2, Отъ управленія Божьяго ящика, хлѣбъ и денежное вспоможеніе — 107 чел.

3, Отъ Вышгородской церкви роздано изъ назначенныхъ на то капиталовъ и церковныхъ сборовъ по домамъ, бѣднымъ — деньгами до 3,000 руб. и хлѣбомъ до 1,000 руб.

б) Исправительныя.

1, Городской Смирительный Домъ, обоего пола.	214 ч.
2, Городская тюрьма.	130 —
3, Вышгородская казенная тюрьма	542 —
И того	886 ч.

Проступки содержавшихся въ Смирительскомъ Домѣ были: неповиновеніе, драки, буйство, развратъ и бродяжество. Содержавшіеся принадлежали болѣе къ низшему классу городскихъ жителей; другіе были изъ крестьянъ, отставныхъ солдатъ и солдатокъ.

Большее число арестантовъ въ Вышгородской казенной тюрьмѣ содержалось за бродяжество и побѣги; за тѣмъ, часть — за воровство и обманы, за нищенство, водвореніе контрабанды и развратную жизнь, и нѣсколько человѣкъ — за разныя другаго рода преступленія. Изъ арестантовъ отъ 25 до 35 лѣтъ было большее число, затѣмъ — отъ 35 до 50 лѣтъ и отъ 16 до 25 лѣтъ.

Для всѣхъ арестантовъ получено добровольныхъ пожертвованій 1,539 руб. 18½ копѣекъ.

Взято было полиціею въ теченіе года большее число людей за нищенство, потомъ за развратное поведеніе, воровство, корчемство, безпашпортныхъ и бѣглыхъ, за пьянство и драку и шумъ.

Дѣлопроизводство.

По городскому управленію въ теченіе 1837 года было дѣлъ.

Оставшихся отъ 1836 года	24
Вновь въ 1837 г. вступило: уголовныхъ. .	53
слѣдственныхъ	1,358
домовыхъ	180
по разнымъ предметамъ .	2,890
И того . .	4,483
Всего . . .	4,507
Изъ нихъ рѣшено . . .	4,492
Осталось къ 1838 году .	15

ОГЛАВЛЕНІЕ

КЪ ПУТЕВОДИТЕЛЮ ПО РЕВЕЛЮ И ЕГО ОКРЕСТНОСТЯМЪ.

Страницы.

Предисловіе отъ издателя I

Историческое свѣденіе о городѣ Ревелѣ.

1) *Владычество Датчанъ*. 1

2) — — — *Тевтонцевъ Ливонскихъ*. 6

3) — — — *Шведовъ*. 8

4) — — — *Русскихъ*. 10

Ревель. *Происхожденіе названія города* . . . 13

Климатъ 14

Свойство Ревельцевъ и образъ ихъ жизни 15—16

Дороги къ Ревелю и общій видъ наружности города . . . . . 17—18

Въѣздныя вороты, и въ особенности вороты *Шлидефортскія* 19

Дптскій садъ 20

Украшенія надъ воротами и расположеніе городскихъ строеній. . . . . 21—22

Улицы и переулки 23

Раздѣлёніе города. Главное полицейское управленіе. Почтовая контора и станція. 24

Дилижансы. Публичныя листа. . . 25

Вышгородъ и его предмѣстіе 27

Вышгородскій Замокъ или *Рыцарскій Домъ. Домъ дворянства* 28

Архивы канцеляріи. Архивы дворянства 29

Страницы.

Лютеранская церковь въ Выборгѣ . 30
Въ ней надгробные памятники:
1) *Понтуса де-ла-Гарди* 31
2) *Генриха Матвѣя, графа де-ла-Турскаго и Вальсассинскаго* . . . 32
3 4 и 5) *Адмирала Грейга; графа Фердинанда Тизенгаузена и Карла Генриха Горна* 35
Выборгское училище и долы: барона Кольбарса и графа Штейнбока. 36
Городъ и предмѣстія.
а) *Церкви.*
Лютеранскія:
Св. Николая 37
Въ ней:
Изсохлый цѣльный трупъ Герцога фонъ Кроа. 39
Св. Олая 44
Въ ней замѣчательное каменное изваяніе. 49
Біографія Св. Олая. 50
Гаузармейстеръ 54
Св. Духа, Чухонская . . . . . —
Шведско-Финская 56
Св. Іоанна, въ Дерптскомъ предмѣстіи. —
Герренгутеры и *ихъ маленькій долъ* . —
Греко-Россійскія:
Соборъ Преображенія съ придѣломъ *Св. Апос. Петра и Павла* . . . . . —
Св. Николая, въ Русской улицѣ . . . 58
Казанская, Симоновская, Гарнизонная и *Госпитальная* 59
Католическія:
Устроенная въ 1807 *году* 60
Михайловскій монастырь . . . . . —

Страницы.

Монастырь Доминиканцевъ 62
Св. Гертруды 64
Св. Карла. . . . . . —
Гошпитальная. 65
Синодъ . . . . . —
б) *Городской Долгъ (Ратуша)* . . . . . —
Архивы Городской Ратуши 67
Въ нихъ:
Ганзеатическое Положеніе . . . . . —
Письма Лютера . . . . . —
Привиллегіи 68
Переписка между правителями и дворянствомъ . . . . . —
в) *Богоугодныя заведенія:*
Вышгородскій Сиротскій Домъ . . . —
Двѣнадцать другихъ подобныхъ заведеній . . . . . —
г) *Общественное образованіе.*
Общее положеніе его. 70
Состояніе учебныхъ заведеній. 72
Хронологія учебной части. 76
Гимназія 77
д) *Кабинетъ г. Бурхарда* . . . . . —
е) *Городская библіотека* 80
ж) *Книжныя лавки* 81
з) *Журналы* . . . . . —
и) *Аптеки* 82
і) *Братство Шварценгейптеровъ (Черноголовыхъ)* . . . . . —
к) *Общество гражданъ (гильдейцевъ)* . . . 88
л) *Портъ* 90
Морская обсерваторія 94
м) *Торговля* 95
н) *Фабрики.* 99

Страницы.

о) *Ярмарки* 100
п) *Театръ* 101
р) *Клубы*. 103
с) *Гостинницы* 104
Ревельскія окрестности 105
Купальни 109
Способъ употребленія морскихъ ваннъ . 112
Катеринентальъ 119
Монастырь Св. Бригитты. 131
Кошъ 142
Вилсъ . . . . . —
Цигельскопель. 144
Тишертъ 146
Фишмейстеръ 147
Фальи Мерекюйзъ . . . . . —
Эстляндская лѣтопись Русскаго Правительства . 161
Статистическое свѣденіе о Ревелѣ по состоянію города въ теченіе 1837 года 189

Картинки.

Видъ большаго рынка въ Ревелѣ (стр. 26), съ изображеніемъ Городскаго Дома съ каланчею на немъ (стр. 65). Приложенъ къ страницѣ . 1
Видъ развалинъ монастыря Св. Бригитты близъ Ревеля (стр. 131). Приложенъ къ страницѣ . 105

Опечатки.

	напечатано:	читай:
На стран. 31, въ строкѣ 13,	1565	1565.
— — 99, — посл. стр.	покупаеттся	покупается.
— — 160, — строкѣ 5,	избы	избъ.